MARVEL

DINASTIA M™

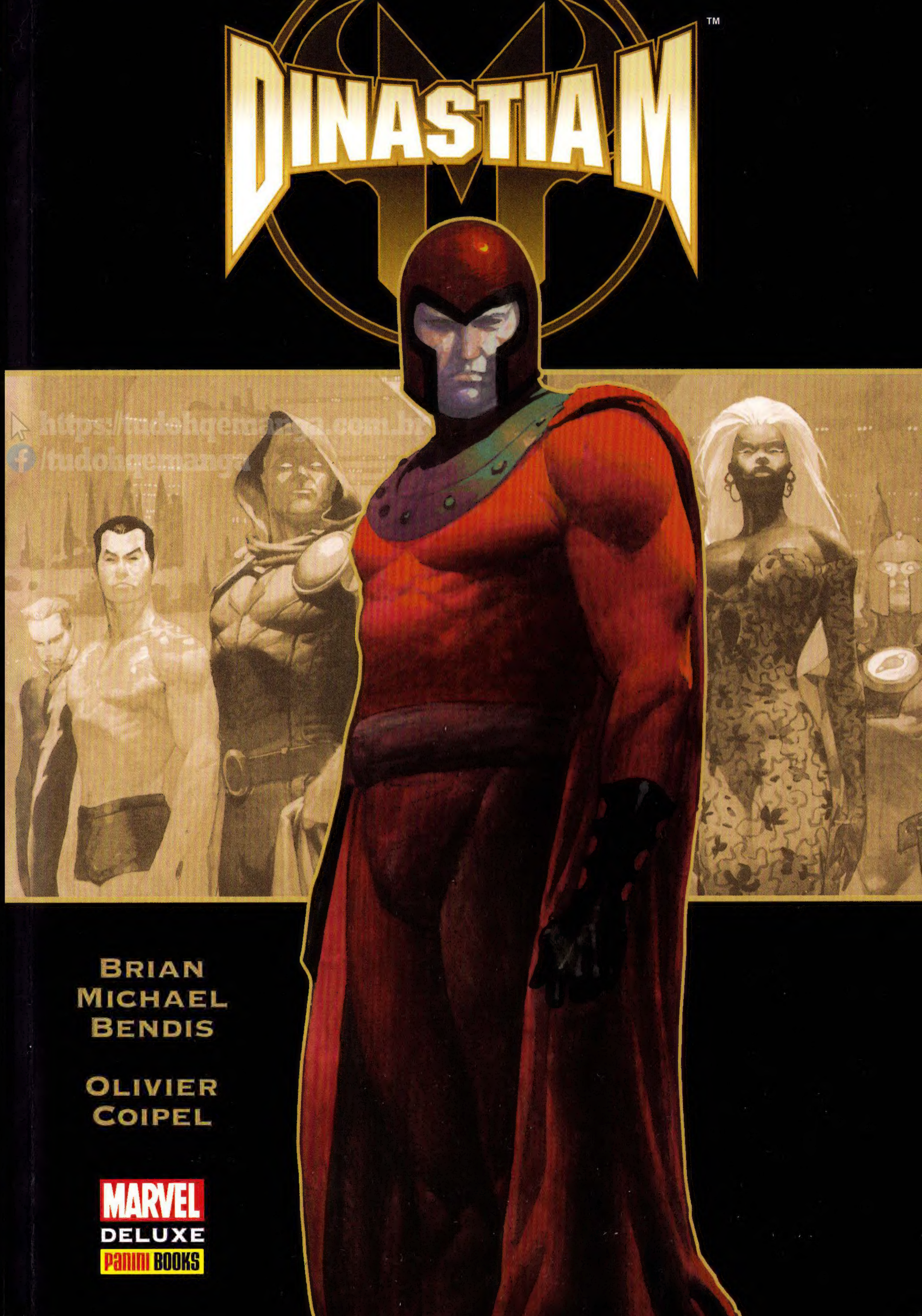

https://tudohqemanga.com.br
/tudohqemanga

DINASTIA M™

BRIAN MICHAEL BENDIS

OLIVIER COIPEL

MARVEL DELUXE

PANINI BOOKS

PANINI BOOKS

DINASTIA M™

BRIAN MICHAEL BENDIS

OLIVIER COIPEL

MARVEL DELUXE
PANINI BOOKS

Dados Internacionais de Catalogação na Publicação (CIP)
(Câmara Brasileira do Livro, SP, Brasil)

Marvel deluxe : dinastia M / [Brian Michael Bendis, roteiro ; Jotapê Martins & Fernando Lopes, tradução]. -- 1. ed. -- Barueri, SP : Panini Books, 2014.

Título original: House of M
ISBN 978-85-8368-076-5

1. Histórias em quadrinhos I. Bendis, Brian Michael.

14-06938 CDD-741.5

Índices para catálogo sistemático:

1. Histórias em quadrinhos 741.5

PANINI BOOKS

PANINI GROUP Diretor de Publicações: **Marco M. Lupoi** Coordenador de Publicações: **Leonardo Raveggi PANINI BRASIL LTDA.** Diretor-Presidente: **José Eduardo Severo Martins** Diretor-Administrativo e Financeiro: **Roberto Augusto Bezerra** Diretor Comercial, Marketing e Publicações: **Marcio Borges** Gerente de Publicações: **Érico Rodrigo Maioli Rosa** Gerente Industrial: **Edson Aprijo de Farias** Gerente de Marketing: **Marcelo Adriano da Silva** Coordenadora de Marketing: **Luciene Melo Araujo** Analista de Marketing: **Vanessa Tomaz Pereira** Analista de Planejamento e Vendas: **Glauber Spina de Lima** Publicidade: **Rifs Comunicação – Iracema Vieira** Tel. (11) 3062-0961 / 3088-6738 comercial@rifs.com.br Assessoria de Comunicação: **Litera:** imprensa.panini@litera.com.br

PRODUÇÃO EDITORIAL MYTHOS EDITORA LTDA. Diretores: **Dorival Vitor Lopes** e **Helcio de Carvalho REDAÇÃO** Editor-Chefe: **Helcio de Carvalho** Gerente Editorial: **Fernando Lopes** Editor Sênior: **Paulo França** Editor: **Rodrigo Guerrino** Editor de Arte: **Julio C. Nogueira** Arte: **Celso Pimentel, Denise Araújo, Fernando Chakur, Maurício Wallace e Rodrigo Salles** Coordenador de Produção: **Ailton Alipio**

IMPRESSÃO Pancrom Indústria Gráfica Ltda.

DISTRIBUIDOR NACIONAL FC Comercial e Distribuidora S/A Estr. Dr. Kenkiti Shimomoto, 1678, sala A, Jd. Belmonte – Osasco – SP – Tel.: (011) 3789-3000.

MARVEL DELUXE: DINASTIA M é uma publicação da Panini Brasil Ltda. Administração e Publicidade: Alameda Caiapós, 425 - Tamboré - Barueri - CEP 06460-110 - SP - Brasil. Redação e Correspondência: Av. São Gualter, 1296 - São Paulo - SP - Brasil. CEP 05455-002. Fone/fax: (11) 3024-7707. Lançamento:2016.

MARVEL
marvel.com
© 2016 MARVEL

DINASTIA M

BRIAN MICHAEL BENDIS
ROTEIRO

OLIVIER COIPEL
DESENHOS

TIM TOWNSEND COM RICK MAGYAR, SCOTT HANNA & SCOTT DELL
ARTE-FINAL

FRANK G. D'ARMATA
CORES

TOM BREVOORT
EDITOR ORIGINAL

AXEL ALONSO
EDITOR-CHEFE ORIGINAL

JOTAPÊ MARTINS & FERNANDO LOPES
TRADUÇÃO

DENISE ARAÚJO & SILVIA LUCENA
LETRAS

RODRIGO GUERRINO
EDITOR

PREFÁCIO

Como bem sabe todo leitor que acompanha a Marvel desde os primórdios de sua criação, não é de se estranhar um vilão, que hoje dissemina o terror nas páginas de um gibi, passar para o lado dos mocinhos na edição seguinte. E o contrário também é muito verdadeiro, sendo que qualquer uma dessas situações costuma render histórias no mínimo curiosas.

O exemplo mais famoso de algo do gênero chega até nós por intermédio da seara Mutante da editora, mais precisamente por Magneto e seus dois filhos, Wanda e Pietro. Para quem não se lembra, Magnus e seus herdeiros despontaram no Universo Marvel como integrantes do grupo terrorista conhecido como Irmandade de Mutantes, que representa uma completa inversão dos valores dos X-Men.

Reverenciado como o primeiro grande inimigo dos Filhos do Átomo e da filosofia do mentor da equipe, Charles Xavier, Magneto, o Mestre do Magnetismo, nunca foi um personagem visto como "do mal" por seus criadores, o roteirista Stan Lee e o desenhista Jack Kirby. Aliás, sua postura, quando apareceu em 1963 pela primeira vez, já trazia traços claros de que não se tratava de um vilão qualquer, pois todas as suas ações contra a humanidade eram uma retaliação àqueles que ameaçavam a existência e a segurança do *Homo superior* na Terra.

Único sobrevivente de sua família após ter sido enviado ao campo de concentração de Auschwitz, Max Eisenhardt (nome de batismo de Magnus) se revoltou intensamente contra o *Homo sapiens* depois do assassinato de sua filha, Anya, pelas mãos de aldeões de um vilarejo na Ucrânia, onde tentava refazer a vida ao lado da esposa Magda, outra vítima do Holocausto que escapou aos campos. Alarmados com os poderes mutantes que ele revelou em público ao se defender de um ataque, os locais atearam fogo à residência do casal e levaram a menina à morte. Assustada com as habilidades de seu marido e profundamente abalada, Magda fugiu para o Monte Wundagore, onde deu à luz Pietro e Wanda Maximoff, que bem mais tarde, já adultos e após terem pertencido à Irmandade de Mutantes, passaram a integrar os Vingadores. Magda e Max nunca mais se encontrariam de novo.

Depois, usando outra identidade, Max se mudou para Israel. Trabalhando como voluntário num hospital psiquiátrico, ele conheceu Charles Xavier, do qual se tornou amigo e com quem teve várias discussões acaloradas sobre mutação e o destino dos seres humanos. Durante uma investida do Barão Strucker contra uma paciente, Gabrielle Haller, ambos usaram seus poderes para salvá-la, e só voltariam a se ver no futuro, desta vez como adversários, Magneto (Eric Lensherr) e Professor X, dadas as diferentes visões que possuíam quanto ao papel dos mutantes na sociedade.

Com o tempo, e conforme mais e mais detalhes da história foram sendo con-

PREFÁCIO

tados, ficou muito nítido para todos que o passado trágico de Magneto e sua contínua perda de fé na humanidade emergiram como motivos mais que suficientes para que ele se tornasse o que se tornou. Talvez seja por isso que Magneto seja percebido até os dias de hoje como um personagem dono de vários papéis: salvador, prisioneiro, marido, pai, professor, vilão, anti-herói e conquistador.

Dinastia M, como você poderá ver neste livro, é um pesadelo louco que oferece um novo viés a respeito do eterno conflito *Homo sapiens vs. Homo superior.* Nele, os mutantes são maioria, e os homens perderam a guerra que foi travada contra seus irmãos que ocupam um degrau acima na escada evolucionária. Magneto, como não poderia ser diferente, é um personagem importante na trama, mas aqui é encontrado mais fragilizado do que o habitual, pois, além de ter falhado em incontáveis investidas desde que declarou guerra à humanidade, busca a todo custo se reconciliar com seus filhos, a quem foi bastante faltoso ao longo do tempo. Um evento singular na cronologia Marvel, *Dinastia M* teve a participação do roteirista Brian Michael Bendis *(Alias, Powers, Vingadores)* e do desenhista Olivier Coipel *(Thor, Guardiões da Galáxia),* reunindo dois dos principais supergrupos de heróis da Casa das Ideias: os Vingadores e os X-Men!

Em última instância, este livro revela as consequências do que foi visto no arco *Vingadores: A Queda,* quando a Feiticeira Escarlate sucumbiu à loucura e utilizou seus poderes de alteração da realidade provocando perdas irreparáveis para si e seus colegas de equipe.

Esperamos que você goste deste passeio tenebroso.

Boa leitura!

Rodrigo Guerrino
Editor

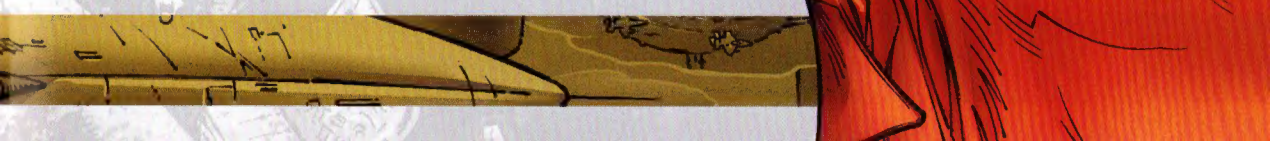

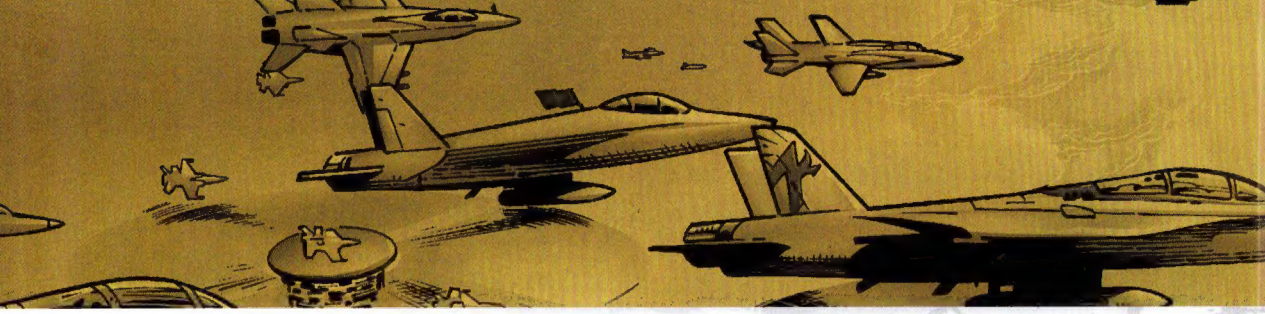

ANTERIORMENTE

E houve um dia como nenhum outro, quando os maiores heróis da Terra se viram unidos contra uma ameaça em comum. Naquele dia, os Vingadores nasceram – para combater os inimigos que nenhum herói poderia enfrentar sozinho!

Nascidos com estranhos poderes, os mutantes conhecidos como X-Men empregam suas surpreendentes habilidades para proteger um mundo que os teme e odeia.

Anteriormente em Fabulosos X-Men...

O professor Charles Xavier – lendário fundador dos X-Men, que sonha com a coexistência pacífica entre humanos e mutantes – viajou para Genosha com um único intento: reconstruir a nação mutante a partir de seus escombros.

Anteriormente em Vingadores...

Foi o pior dia da história dos Vingadores. A Feiticeira Escarlate sofreu um colapso nervoso total após perder o controle sobre seus poderes de alteração da realidade. No caos criado pelo colapso, os heróis Vingadores Gavião Arqueiro, Homem-Formiga e Visão perderam a vida. Muitos outros Vingadores ficaram feridos, tanto emocional quanto fisicamente.

Isso foi meses atrás.

História originalmente publicada em HOUSE OF M 1 (agosto/2005)

GÊMEOS!
WANDA, VOCÊ DEU À LUZ BELOS, ALEGRES E SAUDÁVEIS GÊMEOS!
GÊMEOS!!
OUVIU ISSO, MEU MARIDO? GÊMEOS!
ESTE É UM DIA GLORIOSO
AGORA DEVOLVA.

WANDA, JÁ FALAMOS SOBRE ISSO. DEVOLVA.
VOCÊ NÃO TEM FILHOS.
NÃO EXISTE NINGUÉM NESTE QUARTO ALÉM DE MIM E VOCÊ.
NÃO, NÃO! ESTÁ VENDO? MEUS LINDOS BEBÊS!
VOCÊ NÃO PODE TER FILHOS. NUNCA PÔDE.
AGORA, PARE DE ABUSAR DE SEUS PODERES MUTANTES E DEVOLVA-OS.
VOCÊ ESTÁ APENAS SE MAGOANDO.
NÃO FALE COM MINHA ESPOSA COMO SE-
ESTES SÃO OS MEUS FILHOS.
WANDA, DEVOLVA O MUNDO AO SEU LUGAR AGORA!
NÃO!
DEVOLVA!
MAS MEUS FILHOS!
NUNCA EXISTIRAM!

OH, DEUS!
E-EU MATEI ELES!
ASSASSINEI OS VINGADORES!!
DD-- MATEI MEU MARIDO!!
OH, DEEEEUS!!!

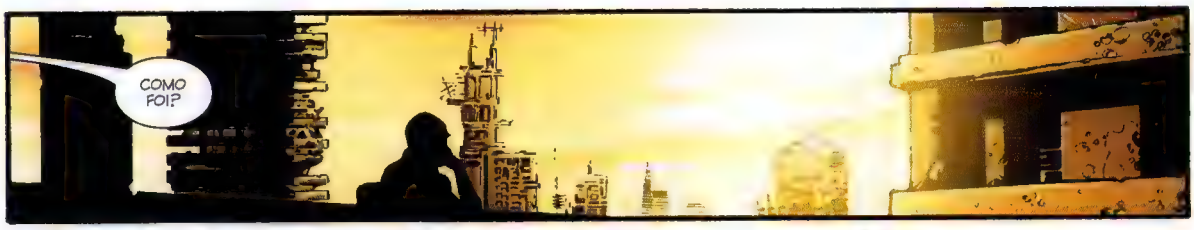
COMO FOI?

EU OUVI OS GRITOS.

SINTO MUITO, CHARLES.
ERIK, TODA VEZ QUE EMPREGA SEUS PODERES PARA ALTERAR A REALIDADE, SUA FILHA PERDE UM POUCO MAIS DE CONTATO COM ELA.
E NÃO ESTÁ MELHORANDO.
ELA ESTÁ DORMINDO?
SIM, EU "SUGERI" QUE DORMISSE.

NÃO PODEMOS CONTINUAR SEDANDO WANDA E INDUZINDO-A PSIQUICAMENTE AO SONO.
É DESUMANO.
E TAMBÉM NÃO É GARANTIDO.
QUASE NÃO FUNCIONA MAIS.

PARE DE SE CULPAR, ERIK. ELA É UMA MULHER ADULTA.
PARE DE LER MINHA MENTE SEM PERMISSÃO.
NÃO LI.

NÃO CONSIGO EVITAR, CHARLES.
FORCEI MEUS FILHOS A LEVAREM UMA VIDA INFERNAL POR CAUSA DAS MINHAS CRENÇAS.
DESTRUÍ TODA E QUALQUER ESPERANÇA QUE JÁ TIVERAM DE UMA VIDA NORMAL...
...POR CAUSA DO QUE EU ACREDITAVA. MINHA GUERRA CONTRA OS HUMANOS.
E A VERDADE É QUE... TRAVEI MINHA GUERRA COM ELES E PERDI.
AGORA, ALÉM DA GUERRA, PERDI MEUS FILHOS.
EU ESTAVA PREPARADO PARA SACRIFICÁ-LOS. SACRIFICAR TUDO.
ESTAVA MESMO. VOCÊ SABE DISSO.
MAS EU...
EU JAMAIS IMAGINEI QUE TERMINARIA ASSIM.
E QUE O SACRIFÍCIO TERIA SIDO EM VÃO.
INÚMERAS PESSOAS ACHAM QUE EU PROVAVELMENTE MEREÇO ISTO.
TALVEZ...
MAS ELA, NÃO.

NOVA YORK.
ENTÃO, ESSA É A MANSÃO DOS NOVOS VINGADORES.
NÃO É QUE NÃO NOS CONVIDARAM. NÓS CAÍMOS FORA.
OI, SAM.
OI, CAROL.
CAÍMOS FORA DEPOIS QUE ELES ACABARAM COM TUDO.
BEM-VINDOS À TORRE STARK
IDENTIFICAÇÃO, POR FAVOR
(AH, FALA SÉRIO...)
SAM WILSON, FALCÃO.
SIMON WILLIAMS, MAGNUM.
CAROL DANVERS, MISS MARVEL.
VAI REASSUMIR O TÍTULO DE MISS MARVEL?
EH, EH. ESTOU CONSIDERANDO.
IDENTIDADES CONFIRMADAS
BEM-VINDOS À TORRE STARK
POR FAVOR, DIRIJAM-SE AO ELEVADOR 2 PARA ACESSO À COBERTURA
JÁ SE PERGUNTOU POR QUE CONVOCARAM A GENTE, OS ANTIGOS VINGADORES?
TALVEZ QUEIRAM NÃO NOS CONVIDAR PRA ENTRAR NOS NOVOS VINGADORES OFICIALMENTE.
PUXA, DEIXARAM A GENTE ENTRAR.
POR QUE NÃO PUDEMOS VOAR ATÉ LÁ?
PEDIRAM PRA NINGUÉM VOAR.
O PÚBLICO EM GERAL AINDA NÃO SABE QUE OS VINGADORES ESTÃO REUNIDOS AQUI.
ACHO QUE ELES QUEREM MANTER AS COISAS ASSIM O MÁXIMO QUE PUDEREM.
TÁ, MAS EU GOSTO DE VOAR.

TEM CERTEZA DE QUE É ESSE?
BEM, É O ÚNICO ARRANHA-CÉU COM UM JATO DOS VINGADORES NO TELHADO.
É AÍ MESMO.
MMM. MMM. MMM.
OLHA SÓ ESSA COISA.
O QUÊ?
O NOVO MODELO DE JATO. QUE BELEZA.
HANK McCOY É UMA MENININHA INVEJOOOSA.
TONY STARK É CHEIO DO DINHEIRO.
CAVALHEIROS, O PATRÃO LOGAN E OS X-MEN CHEGARAM.
LOGAN, SE VOCÊ SABE POR QUE ESSES SEUS VINGADORES NOS CHAMARAM, QUE TAL--
A GENTE JÁ CHEGOU. TU NÃO PODE ESPERAR MAIS QUATRO SEGUNDOS?
OH, MEU DEUS...

X-MEN.

PROFESSOR!

KITTY.

EU DETESTEI COMO AS COISAS ACABARAM ENTRE A GENTE...

O SENHOR DEIXOU PERFEITAMENTE CLARO QUE NÃO IA MAIS SE ENVOLVER CONOSCO, E NÃO FOI NEM UM POUCO DELICADO.

É VERDADE. OBVIAMENTE, ACONTECEU ALGO DE SUMA IMPORTÂNCIA.

O QUE O SENHOR ESTÁ FAZENDO *AQUI?*

EMMA, O QUE É?

DEIXE QUE O PROFESSOR CONTE TUDO.

FIZ ESTA VIAGEM A NOVA YORK ESPECIALMENTE PARA TRATAR COM VOCÊS DE UM ASSUNTO QUASE IMPOSSÍVEL.

PRECISAMOS DECIDIR O *DESTINO* DE WANDA MAXIMOFF.

O QUE VOCÊ ESTÁ FAZENDO AQUI, PIETRO?
O QUÊ?
ELES VÃO *MATÁ-LA.*

ELES VÃO MATÁ-LA!
XAVIER, O RESTO...
TODOS OS VINGADORES. TODOS OS X-MEN.
ELES ESTÃO REUNIDOS NESTE MOMENTO EM NOVA YORK. EU ESTAVA LÁ.
ESTÃO CHEGANDO À DECISÃO DE MATAR WANDA. POR QUE MAIS IRIAM SE REUNIR?
VÃO DECIDIR QUE NÃO HÁ OUTRO MEIO E VIRÃO AQUI PRA MATAR A COITADA.
MINHA IRMÃ!! SUA PRÓPRIA FILHA!!
PIETRO...
...TALVEZ ELES TENHAM RAZÃO.
NÃO CONSIGO-- PIETRO, NINGUÉM CONSEGUE OUVIR VOCÊ QUANDO GRITA TÃO RÁPIDO.
EU JURE! PELA MINHA VIDA QUE IA PROTEGÊ-LA!!
PRIMEIRO DE VOCÊ.
E AGORA DELES?
OS VINGADORES ERAM A NOSSA FAMÍLIA, E AGORA QUEREM MATÁ-LA!!
E... E VOCÊ CONCORDA??!!
O QUE QUER QUE EU FAÇA?!!

ELES VÃO MATAR WANDA!!
O QUE VOCÊ QUER QUE EU FAÇA?!?!!
AGGHHUH!

O QUE HÁ PRA DISCUTIR?
VAMOS SACRIFICÁ-LA.
NÃO VOU NEM *CONSIDERAR* A IDEIA.
NÃO!!
SACRIFICAR? ELA É O QUÊ? UM *CACHORRO?*
NÃO!

MESMO DEPOIS DELES PASSAREM VINTE MINUTOS EXPLICANDO QUE A GURIA PIROU DE VEZ E QUE O MUNDO TÁ EM PERIGO *POR CAUSA* DELA?

SEMPRE SE DÁ UM JEITO.

NEM SEMPRE.

SEMPRE!

CERTO, CHARLES, SEJA SINCERO.
VOCÊ É O SENSITIVO MAIS PODEROSO DO PLANETA.
DÁ PARA *AJUDAR* WANDA?

SE FOSSE POSSÍVEL, EMMA, NÃO ESTARÍAMOS AQUI TENDO ESTA CONVERSA.
DR. ESTRANHO... HÁ NAS ARTES MÍSTICAS ALGUMA COISA CAPAZ DE AUXILIÁ-LA?
EU NÃO SEI.
O SENHOR CONSEGUIU AJUDÁ-LA ATÉ O MOMENTO?
NÃO.
JÁ TENTOU *TUDO* QUE É POSSÍVEL?
ATÉ O MOMENTO, SIM.
ALGUÉM MAIS TEM--
MAS AINDA ESTOU *PESQUISANDO.*

ENTÃO ESTÁ DITO.
ELE AINDA ESTÁ TRABALHANDO NISSO.
DEIXEMOS O DOUTOR FAZER O QUE DEVE SER FEITO.
E SE A BRUXA FICAR *ENTEDIADA* NESSE MEIO-TEMPO?
EU CONHEÇO O CHARLI FAZ UMA CARA...
SE ELE DIZ QUE NÃO PODE MAIS CONTER A MOÇA, NÃO PODE MESMO.

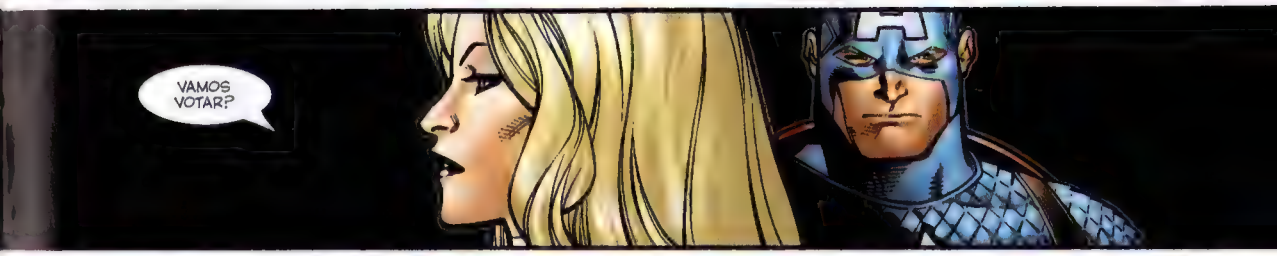
VAMOS VOTAR?

NÃO.
ELA *NÃO É* UMA X-MAN. É UMA *VINGADORA*.
OS VINGADORES DIZEM *NÃO*.
ORA, NÓS NÃO OUVIMOS O QUE *TODOS* TÊM A DIZER.
ELA É UMA *AMEAÇA MUTANTE*.
E NÓS, X-MEN, DEDICAMOS A *VIDA* A LIDAR COM AMEAÇAS MUTANTES.
AMEAÇAS *AOS* MUTANTES, NÃO DE--
AS *DUAS COISAS*.
ESSA MOÇA... WANDA... É AS DUAS COISAS. SE CORRER O BOATO DE QUE--
ISSO É *ERRADO*.

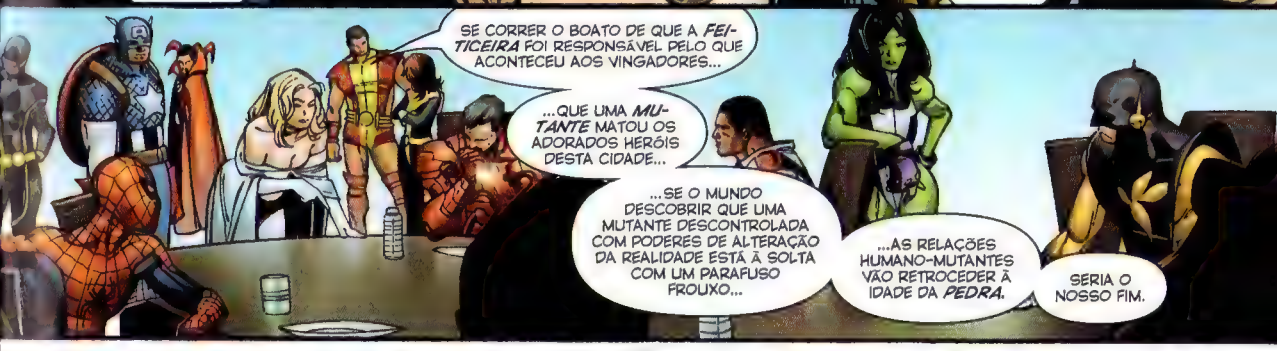
SE CORRER O BOATO DE QUE A *FEITICEIRA* FOI RESPONSÁVEL PELO QUE ACONTECEU AOS VINGADORES...
...QUE UMA *MUTANTE* MATOU OS ADORADOS HERÓIS DESTA CIDADE...
...SE O MUNDO DESCOBRIR QUE UMA MUTANTE DESCONTROLADA COM PODERES DE ALTERAÇÃO DA REALIDADE ESTÁ À SOLTA COM UM PARAFUSO FROUXO...
...AS RELAÇÕES HUMANO-MUTANTES VÃO RETROCEDER À IDADE DA *PEDRA*.
SERIA O NOSSO FIM.

VINGADORES?
EU JAMAIS VOU CONCORDAR EM MATÁ-LA.
WANDA É UMA VINGADORA. A DECISÃO É NOSSA.
EU CONCORDO.
ALGUÉM FAZ AS CONTAS PRA MIM...
QUANTOS MAIS ELA TEM QUE MATAR ANTES DE TODO MUNDO CAIR NA REAL?
NOSSA...
ENTÃO, TIPO, SE ALGUM DOS MEUS PODERES DER CHABU, EU POSSO CONTAR QUE VOCÊS VÃO ME MATAR?
ISSO.
E EU CONTO CONTIGO PRA FAZER O MESMO POR MIM.
PROFESSOR, NÃO ACREDITO QUE O SENHOR SEQUER COGITA ESSA IDEIA!
SCOTT...
...EU NÃO SEI O QUE FAZER.
WANDA FOI COMO UMA IRMÃ PRA MIM.
PRECISO OUVIR O QUE ELA QUER. PRECISO VÊ-LA.
JANET TEM RAZÃO.
EU TAMBÉM.
CHARLES? VOCÊ E A SRTA. FROST PODEM NOS PROTEGER DA WANDA SE HOUVER PROBLEMA?
JUNTOS, PODEMOS.
AÍ...
...EU NÃO VOLTO PRA CASA A TEMPO DE JANTAR, NÉ?

GENOSHA...
EU *DETESTO* ESSE LUGAR.
NÃO É A ILHA PARAÍSO.
TUDO... TUDO QUE EU VEJO NELE É...
...O QUE OS HUMANOS SÃO CAPAZES DE *FAZER* CONOSCO.
TUDO BEM, PROFESSOR, MOSTRE O CAMINHO.
OH, NÃO.

EU NÃO ENTENDO.
MAGNETO LEVOU WANDA?
LEVOU!
ELA NÃO ESTÁ NA ILHA. NÃO CONSIGO "VÊ-LA"...
HÁ ALGO ERRADO AQUI. PROFESSOR, ESTÁ SENTINDO UMA--
A GENTE TEM QUE CAIR FORA.
NÃO ME DIGA.
DOUTOR, PODE ACHAR WANDA COM SEUS-
COMO PODERIA? SE NEM OS SENSITIVOS--
SEI LÁ ALGUMA COISA COM MAGIA OU-
HÁ, PESSOAL...
PROFESSOR!
ELE ESTAVA BEM AQUI!
ACHO MELHOR A GENTE CAIR FORA *MESMO*.
EMMA?
ATRÁS DELES.

PRESTEM ATENÇÃO. SE ALGUM DE VOCÊS SENTIR ALGUMA COISA **DIFERENTE** EM SI MESMO, TENTE NOS AVISAR ANTES QUE SEJA–
VINGADORES, DEIXEM EMMA LIDERAR A BUSCA. TEMOS MAIS EXPERIÊNCIA COM--
VAMOS SIMPLESMENTE PEGAR O XAVIER E CAIR FORA DESTE LUGAR.
AINDA NÃO ESTOU SENTINDO NADA NOS PADRÕES MÍSTICOS.
WANDA NÃO ESTÁ AQUI.
ESCUTA, PESSOAL. QUANDO ROLA PERIGO, EU TENHO UM SENTIDO DE ARANHA, E ATÉ AGORA ELE NÃO DISPAROU. POR ISSO, NÃO SEI SE--
ELA ESTÁ AÍ DENTRO.
DA ÚLTIMA VEZ QUE USOU SEUS PODERES, A FEITICEIRA CRIOU PADRÕES MÍSTICOS QUE NÃO ESTOU CAPTANDO AGORA.
HMM...
OPA!
OH-OH!
EMMA, O QUE VOCÊ ESTÁ SENTINDO?
NÃO CAPTO NADA NO INFRAVERMELHO.

BUAAA!
BUAAAAA!
PETER!
NNN...
PETER, É A SUA VEZ.
UGH! POR QUE É A MINHA VEZ?
BUUUUAAAA!
TÔ INDO!

BRONX, HOJE.
Rogers, Steven, Capitão USAF
Av. 63, 1189, ap. 6b
Bronx, NY 10231
PEGA E VOA, UM, DOIS, TRÊS...
EI, PESSOAL. OLHA.
É O VELHOTE.
História originalmente publicada em HOUSE OF M - [janeiro/2006]

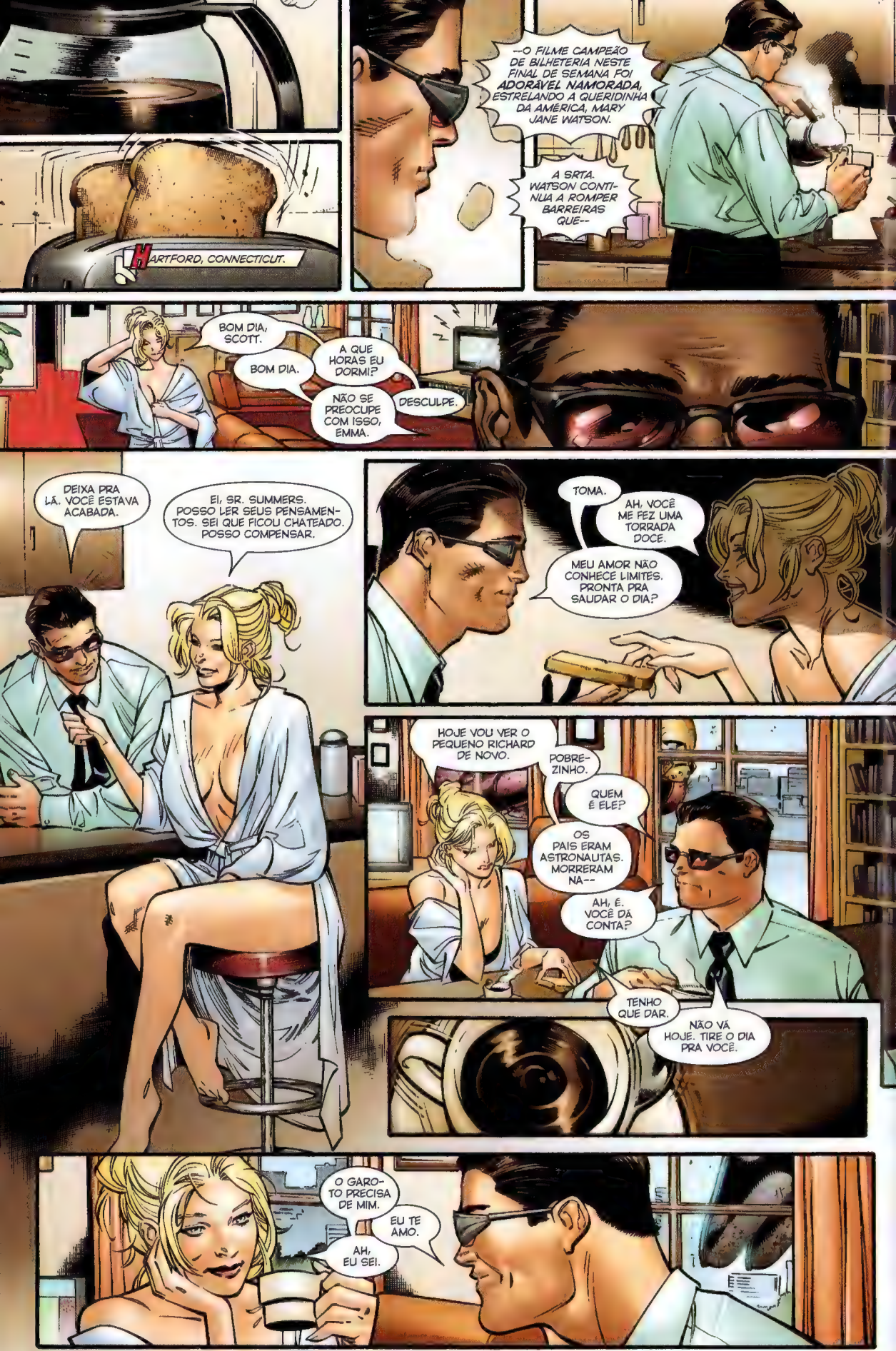
HARTFORD, CONNECTICUT.
--O FILME CAMPEÃO DE BILHETERIA NESTE FINAL DE SEMANA FOI ADORÁVEL NAMORADA, ESTRELANDO A QUERIDINHA DA AMÉRICA, MARY JANE WATSON.
A SRTA. WATSON CONTINUA A ROMPER BARREIRAS QUE--
BOM DIA, SCOTT.
BOM DIA.
A QUE HORAS EU DORMI?
NÃO SE PREOCUPE COM ISSO, EMMA.
DESCULPE.
DEIXA PRA LÁ. VOCÊ ESTAVA ACABADA.
EI, SR. SUMMERS. POSSO LER SEUS PENSAMENTOS. SEI QUE FICOU CHATEADO. POSSO COMPENSAR.
TOMA.
AH, VOCÊ ME FEZ UMA TORRADA DOCE.
MEU AMOR NÃO CONHECE LIMITES. PRONTA PRA SAUDAR O DIA?
HOJE VOU VER O PEQUENO RICHARD DE NOVO.
POBREZINHO.
QUEM É ELE?
OS PAIS ERAM ASTRONAUTAS. MORRERAM NA--
AH, É. VOCÊ DÁ CONTA?
TENHO QUE DAR.
NÃO VÁ HOJE. TIRE O DIA PRA VOCÊ.
O GAROTO PRECISA DE MIM.
EU TE AMO.
AH, EU SEI.

LOS ANGELES.

Alison

ORA, SIMON. ELA SÓ É A SUPER-HEROÍNA MAIS POPULAR DA AMÉRICA.
E NEM MESMO É...
...VOCÊ SABE...
REMY!!
DIRETO PRO PARQUE, CARA!
REMY?!!

FOOM
UUF!
OI, ME-NINOS!
SMASH
SALETÉ DE SAPIEN... ME TOUCHE PAS!!
UAU, VOCÊS NÃO SABEM MESMO QUANDO DESISTIR, NÉ?

PRA DEIXAR BEM CLARO... AGORA, ACABOU!
KTANG
NYPD
NYPD

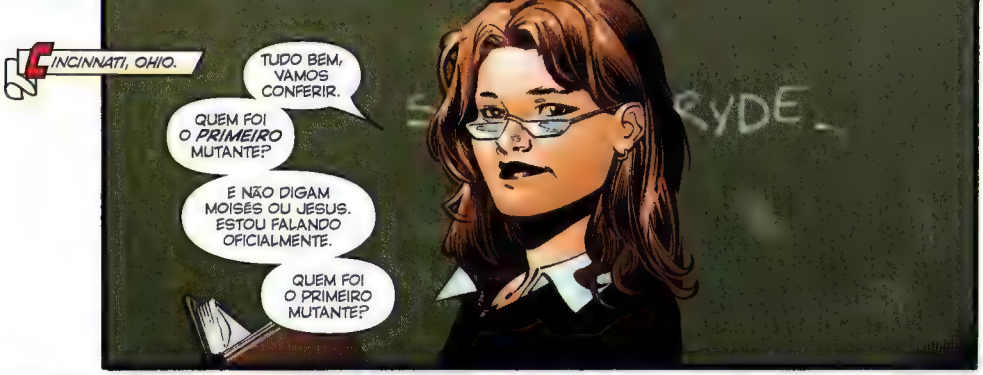
CINCINNATI, OHIO.
TUDO BEM, VAMOS CONFERIR.
QUEM FOI O *PRIMEIRO* MUTANTE?
E NÃO DIGAM MOISÉS OU JESUS. ESTOU FALANDO OFICIALMENTE.
QUEM FOI O PRIMEIRO MUTANTE?

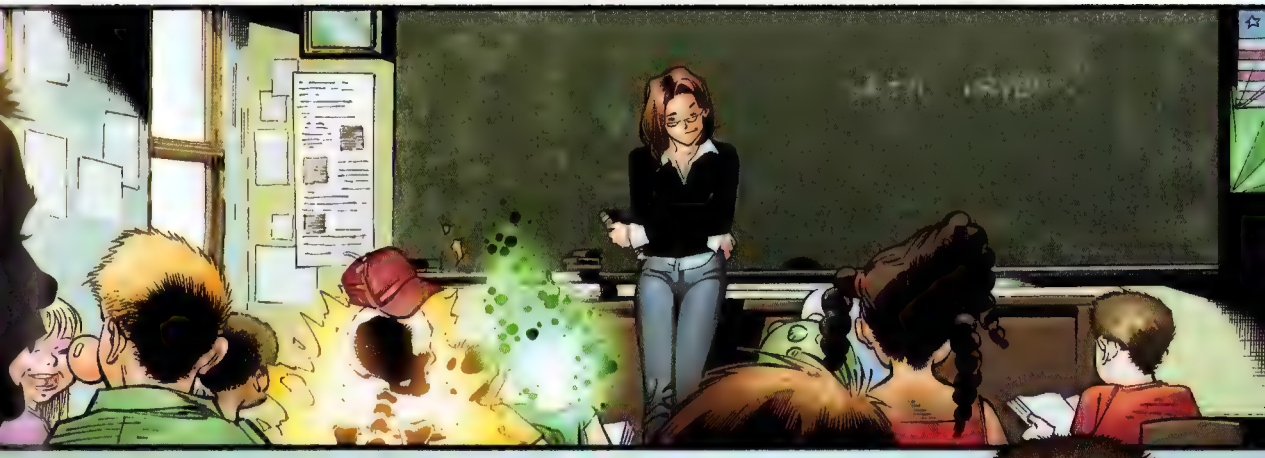

HÃ... FOI O PRÍNCIPE NAMOR?

ISSO... ISSO MESMO.
VOCÊ JÁ LEU O CAPÍTULO?

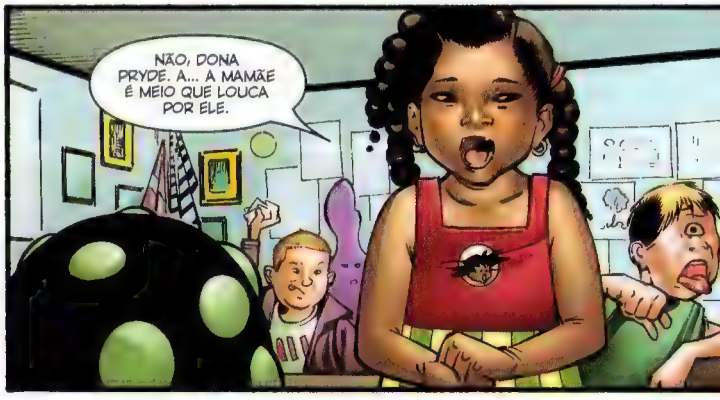
NÃO, DONA PRYDE. A... A MAMÃE É MEIO QUE LOUCA POR ELE.

TUDO BEM, NAMOR É CONSIDERADO O PRIMEIRO MUTANTE...
...VAMOS DISCUTIR ALGUMAS COISAS QUE ELE DISSE DURANTE A SEGUNDA GUERRA MUNDIAL E VER COMO ISSO ESTÁ RELACIONADO COM OS DIAS DE HOJE...

COZINHA DO INFERNO, NOVA YORK.

DIE'S

E'S

AR

O QUE É QUE MANDA, MEGANHA?

LUKE CAGE?

SE JÁ SABE A RESPOSTA, POR QUE PERGUNTA? É OFENSIVO PRA MIM E PRA TI.

QUEM É *VOCÊ*, MERMÃO?

DETETIVE SAM WILSON.

AÍ, MANO, QUAL É A SENSAÇÃO?

SENSAÇÃO DO QUÊ?
QUALÉ...
BOTAREM UM MANO SAPIEN NA COZINHA DO INFERNO? TU NÃO SE SENTE USADO PELO SISTEMA?
O QUE VOCÊ SABE SOBRE O QUE ACONTECEU COM WILSON FISK A NOITE PASSADA?
QUANTAS APARIÇÕES PROMOCIONAIS TE OBRIGAM A FAZER POR SEMANA, JÁ QUE TU É O SAPIEN-SÍMBOLO DA POLÍCIA?
QUER DEPOR NA DELEGACIA?
QUE ACONTECEU COM O REI? EU NÃO LIGUEI A TV. APAGARAM O CARA?
FOI ESPANCADO E ESTÁ EM COMA.
PARABÉNS PRA QUEM FEZ ISSO.
CLAP CLAP CLAP
ONDE VOCÊ ESTEVE A NOITE PASSADA?
DORMINDO.
TU DEVIA EXPERIMENTAR... SE É QUE AINDA CONSEGUE.

Stephen Strange, Doutor em Psicologia
ROBERT, ACONTECEU DE NOVO?
SIM.
EU TAVA COM MEU FILHO.

E ESSA MURALHA NEGRA...
...SIMPLESMENTE DESAPARECEU?
MAS ESTAVA LÁ.
EU NÃO... EU SEI QUE FOI REAL. NÃO SOU LOUCO. SEI QUE ACONTECEU.
O QUE VOCÊ ACHA QUE SIGNIFICA?
EU. NÃO. SEI.
E COMO SE SENTE A RESPEITO?

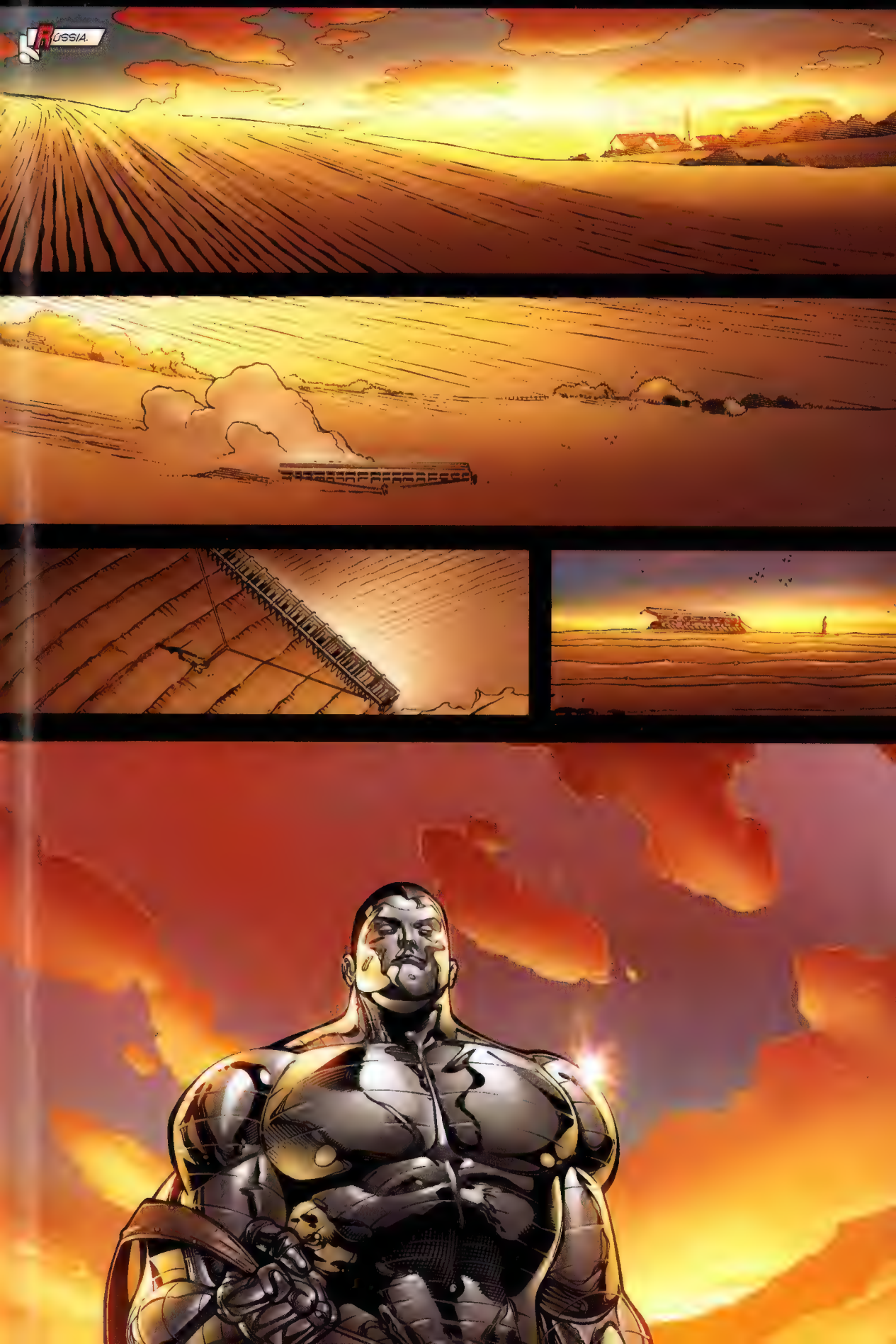
RUSSIA.

CHICAGO.

ELE VAI *DEMITIR* VOCÊ, DR. PYM.

O HOMEM VAI ENTENDER QUANDO VIR OS RESULTADOS. ELE--

NÃO, *NÃO* VAI. VOU LHE FALAR DE *TONY STARK*...

DR. McCOY, EU NÃO PRECISO QUE--

DEIXE-ME FALAR DE TONY STARK.

TONY ESPERA... NO MÍNIMO... QUE AS PESSOAS PARA QUEM PAGA SALÁRIO FAÇAM O QUE ELE *MANDA*.

MINHAS ANOTAÇÕES NÃO FORAM LIDAS--

VOCÊ NÃO *PODE* ISOLAR O GENE MUTANTE. NÃO PODE NEM *IDENTIFICAR*. TALVEZ CINQUENTA--

MINHAS--

TALVEZ CINQUENTA ANOS ATRÁS. POUCO DEPOIS DA SEGUNDA GUERRA, QUEM SABE, MAS NÃO AGORA.

A SIMPLES IDEIA É *ANTI-MUTANTE*.

NÃO! NÃO É! EU SÓ--

SERÁ VISTA ASSIM.

E DAÍ *COMO* SERÁ VISTA? EU *SEI* DAS MINHAS INTENÇÕES.

TONY STARK VÊ ASSIM.

NÃO HÁ O QUE DISCUTIR.

VOCÊ CONSEGUE IMAGINAR OS MALABARISMOS POLÍTICOS QUE TONY STARK TEM QUE REALIZAR TODOS OS DIAS?

ELE É O SAPIEN MAIS BEM-SUCEDIDO NO MUNDO DOS NEGÓCIOS, E NÃO PODE CORRER O RISCO DE VOCÊ TRABALHAR NUM PROJETO QUE CONTRADIGA A IDEIA DE EVOLUÇÃO DO *HOMO SUPERIOR*.

EU SEI O QUE--

É RACISMO REVERSO, HENRY. É OFENSIVO.

É COMO TENTAR ISOLAR O DETALHE QUE TORNA NEGRAS AS PESSOAS NEGRAS, OU OS FILIPINOS--

VOCÊ NÃO ENTENDE. O QUE EU QUERO É--

NÃO É SÓ *UMA* COISA. NÃO É *UM* FILAMENTO DE DNA...

SÃO *MILHÕES* ENVOLTOS NUMA--

NÃO FALE COMO SE EU FOSSE IDIOTA...

VOCÊ ESPERA QUE TONY STARK PAGUE SUAS CONTAS QUANDO FAZ ALGUMA COISA QUE ELE DISSE ESPECIFICAMENTE QUE *NÃO QUER* QUE SEJA FEITA.

EU GOSTO DE VOCÊ, HENRY. NOS CONHECEMOS FAZ MUITO TEMPO...

...MAS VAI SER *DEMITIDO* SE CONTINUAR TRABALHANDO NISSO.

VAI SER DEMITIDO E FICAR SEM TRABALHO, PORQUE A MENTE CIENTÍFICA SAPIEN ENCONTRA CADA VEZ MENOS OPORTUNIDADES--

NÃO DIGA ISSO.

EI, EU ENTENDO A SITUAÇÃO. ENTENDO PERFEITAMENTE.
QUANDO ACONTECEU COM OS DINOSSAUROS... ELES NÃO SE DERAM *CONTA* DO PROCESSO.
NÃO TINHAM *INTELECTO* OU *CAPACIDADE* PARA ENTENDER.
MAS VOCÊS *TÊM.*

ESTÃO VENDO ACONTECER E É MUITO DOLOROSO.
SE OS PAPÉIS FOSSEM INVERTIDOS, NÃO SEI O QUE *EU* FARIA.

VOCÊ TEM DIREITO DE SE SENTIR DESSA MANEIRA.
NÃO É JUSTO TER DE CRUZAR OS BRAÇOS, COM PLENA CONSCIÊNCIA...
...E ASSISTIR A TUDO ACONTECER LENTAMENTE.

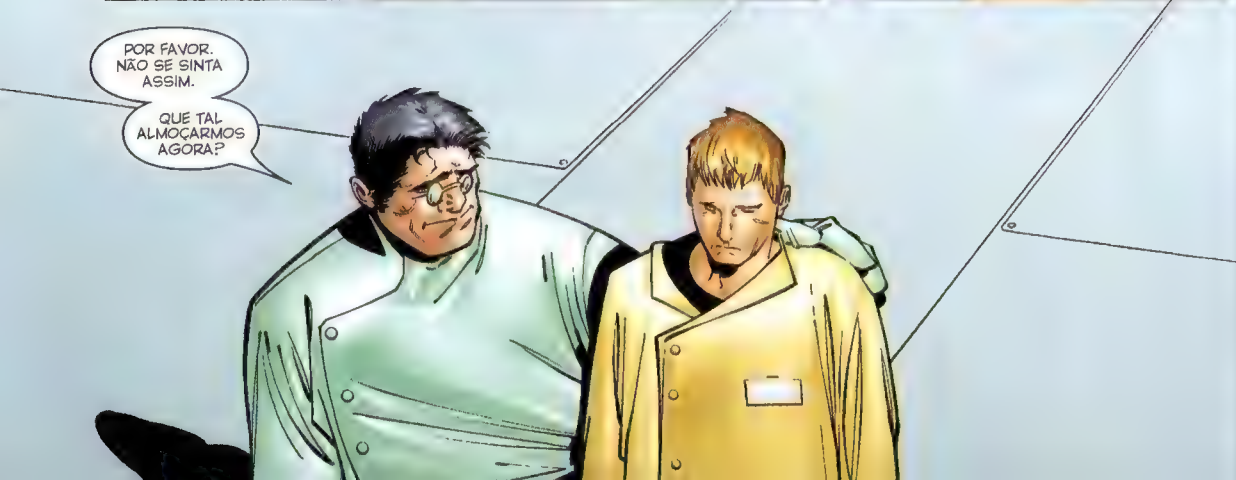
POR FAVOR. NÃO SE SINTA ASSIM.
QUE TAL ALMOÇARMOS AGORA?

PARIS, FRANÇA.
SEI LÁ, JANET...
ORORO, VOCÊ ESTÁ LINDA.
VIU? INCOMODA NA FRENTE QUANDO EU INVOCO OS ELEMENTOS.
PRENDE COM FITA CREPE.
SABE O QUE A FAMÍLIA DE MAGNUS VAI VESTIR?
CLARO QUE SEI.
ESSA É UMA PEÇA ELEGANTE QUE EU MESMA FIZ. ACENTUA O EVENTO DA FAMÍLIA REAL SEM SER IMPONENTE DEMAIS.
ATÉ ENCOMENDEI O TECIDO WAKANDANO QUE VOCÊ PEDIU.
NÃO SEI...

NN/AARRGGHHHHHH
HENH!
BOM DIA, JAMES.

SNIKT
QUE DIABO É ISSO?!!
JAMES?!?!
O QUE É ISSO?!!
COFF!
VOCÊ NÃO RECLAMOU A NOITE PASSADA.
O FETICHE RUIVO É SEU.
NOSSA! O QUE DEU EM VOCÊ HOJE?
HMM.
JAMES? TUDO BEM?
SENHOR?

História originalmente publicada em HOUSE OF M #3 (setembro/2005)

JEAN, NÃO!
PRECISAMOS DECIDIR O DESTINO DE WANDA MAXIMOFF.
<PORQUE, ESTRANGEIRO...>
<...VOCÊ NÃO É DIGNO.>
VINGADORES, DEIXEM EMMA LIDERAR A BUSCA. TEMOS MAIS EXPERIÊNCIA COM--
VAMOS SIMPLESMENTE PEGAR O XAVIER E CAIR FORA DESTE LUGAR.

VAMOS SIMPLESMENTE PEGAR O XAVIER E CAIR FORA DESTE LUGAR
O QUÊ?
JAMES?
TUDO BEM?
ACHO QUE VOCÊ ME DEVE UMA BOA--
EU ME LEMBRO.
DA MINHA VIDA INTEIRA.
DE TUDO.
DO QUE VOCÊ ESTÁ FALANDO?
O QUE A GENTE FEZ ONTEM?
O QUÊ?
METAFORICAMENTE?
ONTEM!! O QUE A GENTE FEZ ONTEM?!
A MISSÃO FOI UM SUCESSO.
NÃO SE-- PERAÍ! É POR CAUSA DAS BAIXAS? ISSO NÃO É DO SEU FEITIO.
NÃO... NÃO SE RECRIMINE POR CAUSA DISSO. FORAM SÓ UNS HUMANOS PÉS-RAPADOS.
O QUE ACONTECEU EM GENOSHA?
SEI LÁ. NÃO LI O JORNAL.
ACONTECEU ALGUMA COISA? LORDE MAGNUS ESTÁ BEM?

AH, MEU DEUS...
XAVIER...
O QUE ESTÁ ACONTECENDO? ALGUM PARAFUSO FROUXO NA SUA CABEÇA?
A GENTE PODE FALAR COM A MADAME TEIA... DAR UM JEITO NA SUA MENTE.
É PRA ISSO QUE ELA SERVE MESMO.
VOCÊ NÃO SERIA O PRIMEIRO AGENTE DA SHIELD A PRECISAR DE AJUSTES.
NÃO HÁ DO QUE SE ENVERGONHAR.

O QUE TÁ... ACONTECENDO?

PULSE

O GRANDE DIA DA DINASTIA DE MAGNUS!

Filhos do Átomo e líderes mundiais reúnem-se para prestar homenagem

Problemas para a Capitã Marvel?

Página 6

Pulse Extra de Fim de Semana

Não comece seu dia sem ele!

Eric Magnus, da Dinastia M, e a **princesa Ororo**, do Quênia, estarão entre os dignitários, celebrando os 30 anos de liberdade da opressão dos *sapiens*.

Baile de gala da Dinastia M este fim de semana

Eric Magnus será o centro das atenções novamente! Desta vez, numa festa beneficente em sua homenagem organizada pela família real britânica.
O príncipe Namor, o rei T'Challa, lorde Victor von Doom, o soldado kree Genis-Vell, a princesa Ororo, do Quênia, e a nata da alta sociedade internacional são aguardados para lhe prestar homenagem num evento singular, em comemoração à rebelião contra os *Homo sapiens* opressores que mantiveram o mundo cativo por décadas.

O evento foi organizado pelos filhos de Magnus, que estarão todos presentes na comemoração. As medidas de segurança serão severas, uma vez que um acontecimento tão divulgado quanto esse torna-se um alvo perfeito para simpatizantes dos *sapiens*. Circulam há semanas boatos de que inúmeros movimentos clandestinos pretendem usar as festividades para manifestações violentas contra a Dinastia de Magnus, mas fontes ligadas à organização da festa afirmam que não houve ameaças e que "nós não vivemos atemorizados"

Presença confirmada do príncipe Namor, regente da Atlântida.

Nascido no campo de concentração nazista de Auschwitz, Polônia, e único membro de sua família a sobreviver no local, Magnus descobriu ser um dos primeiros mutantes conhecidos. Por causa de seus abrangentes poderes sobre os campos magnéticos da Terra, tornou-se alvo fácil da propaganda antimutante, quando recebeu a pejorativa alcunha de Magneto.

Magnus resistiu a inúmeros ataques *sapiens* ao longo dos anos, com vários governos e órgãos de imprensa tachando-o de terrorista mutante. Como os nova-iorquinos sabem, em 18 de agosto de 1979, Magnus foi atacado pelos primeiros e altamente controversos Sentinelas. A espetacular luta sobre os céus da cidade terminou com Magnus revelando uma conspiração mundial antimutante promovida por vários líderes mundiais eleitos da época, inclusive o presidente norte-americano Richard Nixon.

Pouco depois da famosa destruição dos Sentinelas, a ONU reconheceu a soberania de Magneto sobre a recém estabelecida Ilha de Genosha como a capital mundial da população mutante.

Desde então, com a população de *Homo superior* crescendo num ritmo que a levará a sobrepujar o número de *sapiens* por volta do ano 2013, a base de poder de Magneto pôde influenciar os governos mundiais a incluírem programas mutantes em toda e qualquer geração de leis.

Leia a cobertura completa do evento na edição de fim de semana de *Pulse*, juntamente com um ensaio fotográfico exclusivo da chegada ao baile.

Nova técnica visa debate sobre células-tronco mutantes

Com o impasse de toda a nação diante da questionável moralidade de se empregar embriões alterados de *Homo superior* em pesquisas para tratamento humano, um membro do alto escalão do Conselho Presidencial para a Nova Bioética está desenvolvendo uma proposta que pode permitir aos cientistas criarem o equivalente a células-tronco embrionárias de mutantes sem destruir os embriões, oferecendo um caminho que escapa à controvérsia.
O Dr. Otto Octavius, bioético e ferrenho opositor da pesquisa com embriões mutantes, desenvolveu um procedimento chamado "Alterado" (Continua em 15-B)

Doutor Otto Octavius revelou seu novo procedimento conhecido como "Alterado"

Facção da Hidra reivindica responsabilidade por sequestro

Por Heia Lynch

Uma mulher que atende pelo nome de Madame Hidra divulgou nota à imprensa, por meio de uma página na internet, reivindicando a responsabilidade pelo sequestro de Mariko Harada, filha do empresário japonês Keniuchio Harada. A declaração afirma que Harada é, na verdade, líder do cartel do crime japonês conhecido como clã Yashida. Harada negou as acusações e reiterou seus empreendimentos legais tanto nos Estados Unidos quanto no exterior.

Mariko Harada, 11 anos, foi vista pela última vez sendo arrastada para dentro de um furgão vermelho contendo pelo menos cinco homens mascarados, em frente ao Edifício Baxter. Segundo o sargento Jasper Sitwell, da polícia de Nova York, "acredita-se que a jovem corra risco de morte. A declaração da Madame Hidra incluiu as seguintes palavras: 'o sangue mutante dessa menina será derramado nas ruas se a família Harada não abrir mão no tráfico da droga MGH na Indonésia'."

A família Harada emitiu nota em que dizia "Esse devastador ultraje nada mais é que uma chantagem hediona. A família Harada não se imiscui com o tráfico internacional de drogas. Isso são inverdades de psicóticos. Por favor, nós suplicamos, devolvam nossa filha. Se ela não retornar ilesa, a retaliação será implacável"

Mariko tem 1,20 m, pesa 29 kg, cabelos e olhos negros e vestia jeans escuros e suéter branco quando foi sequestrada. Quem tiver informação deve contatar o posto mais próximo das autoridades competentes

QUENTE COMO O INFERNO!

TONY STARK

[illegible]

ALISON BLAIRE

[illegible]

RALPH MACCHIO

[illegible]

JASON WYNGARDE

[illegible]

WARREN WHITHINGTON III

Escândalo sexual ameaça derrubar império familiar.

CLUBE DO INFERNO

Cerra as portas pela primeira vez desde 1780.

FRIO COMO GELO!

Aranha e filho

Peter Parker e seu filho Richie passam uma tarde divertida no Central Park

Suspeitos de integrar quadrilha sapien presos na Cozinha do Inferno

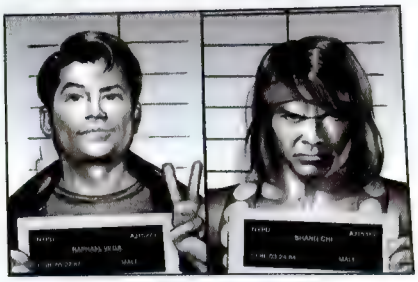

Raphael Vega e Shang-Chi
enfrentam acusação de formação de quadrilha

Cinquenta e um suspeitos de integrarem duas poderosas quadrilhas *sapiens* de Nova York foram capturados em batidas policiais na madrugada de terça-feira e indiciados, disseram as autoridades.

Em três indiciamentos diferentes no Tribunal Federal de Manhattan, os membros das quadrilhas enfrentam acusações de homicídio, tentativa de homicídio, extorsão, lavagem de dinheiro e jogo ilegal.

Agentes federais e policiais de Nova York prenderam membros das organizações Matilha e Dragão depois de investigações que se estenderam por dois anos, afirmam as autoridades.

O grupo Dragão, liderado por Shang-Chi, e o grupo Matilha, encabeçado por Raphael Vega, empregavam violência e ameaças para proteger seus territórios e ganhos ilegais, declarou o escritório da Procuradoria Geral dos Estados Unidos.

Um terceiro indiciamento levou cinco réus a serem acusados de tráfico de imigrantes *sapiens* ilegais da Europa para os Estados Unidos com taxas que chegavam a 44 mil dólares, mantendo-os como reféns até o pagamento.

Lorde Kevin Plunder obtém asilo nos Estados Unidos

O ativista de direitos humanos lorde Kevin Reginald Plunder obteve asilo político nos Estados Unidos depois de fugir de Pangea, onde cumpria pena de prisão por falar contra o governo estabelecido.

Plunder, de 26 anos, teve decretada sua prisão por quatro anos em apelação no dia 25 de setembro. Na última série de audiências secretas, o tribunal distrital de Pandor sentenciou Plunder (continua 6-B).

ITENS OCULTOS

VERDE DE...

Os boatos na prefeitura são de que uma certa advogada de pele verde e teminho púrpura, que costuma cobrar alto de seus clientes *sapiens* e depois obrigá-los a pagar a dívida, anda misturando verde e cor de pele com um colega deficiente visual nos bastidores do tribunal. Embora verde não seja a cor predileta desse homem citadino, tenho certeza de que ela tem se saído muito bem. Como dizem... o amor é cego. E como diria Caco, o sapo, não é fácil ser verde. Mas sem dúvida todos andam dizendo: vá pro motel, menina!!

QUANDO CHEGA A HORA...

Pobre entrevistadora de talk show Alison Blaire, cujo fulgurante sorriso ilumina a vida medíocre dos insones. Findas as negociações milionárias de seu contrato, ela pretende revelar ao público que seus dias mutantes estão contados graças a um raro transtorno sanguíneo, que dará fim à sua luminosa carreira.

NO FORNO DE FERRO?

Como se não tivesse problemas suficientes, agora soubemos que uma outrora supermodelo está grávida de seis meses e a três de receber o que será a maior pensão alimentícia de todos os tempos. E, se o bigodudo não começar a retornar suas ligações, o caldo pode entornar rapidamente. Ofertas para levar a história às livrarias e à televisão estão chegando aos montes. Tony, chamada na linha um.

VAI COMPRAR A REVISTA OU NÃO?
ERT!
PRECISO DA MOTO. NADA PESSOAL.
QUÊ?
CAI FORA NUMA BOA E--
VAI TOMAR NO--
SPOK
SKEEEEEEEEEEEEE
VRRROOOOOOOOOOOMMM

ALAMEDA GRAYMALKIN, 1407, SALEM CENTER, CONDADO DE WESTCHESTER.
SNFF!

ONDE ESTÁ CHARLES XAVIER?

Q-QUEM?
NÃO EMBAÇA.
CADÊ O CHARLES XAVIER?
E-EU NÃO SEI DE QUEM SE TRATA.
A-ACHO...
...ACHO QUE VOCÊ INVADIU A CASA ERRADA.
HÁ QUANTO TEMPO CÊ MORA AQUI?
Q-QUINZE ANOS.
P-POR FAVOR... D-DEIXE MINHA FAMÍLIA EM PAZ.
VRRROOOOOOOOOOMMM

ROAD HOUSE
INFORMAÇÕES. QUE CIDADE?
PRECISO DE UM NÚMERO TELEFÔNICO.
NOME?
CHARLES XAVIER.
QUE CIDADE?
SEI LÁ.
PRECISO DE UMA CIDADE.
NOVA YORK.
NÃO HÁ ESSE NOME NA ÁREA DE NOVA YORK.
CONDADO DE WESTCHESTER?
NÃO. SINTO MUITO.
HMM, OUTRO TELEFONE.
HÃ... PETER PARKER.
O FÃ-CLUBE?
O QUÊ?
AÍ, SÁPIA, NÃO TERMINEI DE FALAR CONTIGO.
AGH!
INCINERA A ROUPA DELA! QUERO DAR UM BIZU!
PARA!
VEM! EXPERIMENTA UM FOGUINHO, SÁPIA.
AÍ! MOSTRA O QUE TU TEM!
ISSO! AGORA A GENTE-- OH-OH!
ALÔ? ALÔ?
SNIKT
SNIKT

NOVA YORK.
ERT!
A RAZÃO DA TECNOLOGIA PSI NÃO PEGAR É QUE A MAIORIA DOS SENSITIVOS DE BAIXA GRADAÇÃO NÃO PRECISA DA--
EU NÃO CONCORDO, FORGE.
ELES NÃO PRECISAM DE NENHUM TIPO DE AMPLIAÇÃO QUE--
LEDO ENGANO.
NÃO ENTENDO POR QUE DESCOLAR INGRESSOS É TÃO DIFÍCIL.
NÃO TEM NADA A VER COM ISSO.
BEM-VINDO À TORRE STARK. EM QUE POSSO SER ÚTIL?
TONY STARK?
COMO ASSIM?
DIZ PRA ELE QUE--
LAMENTO. ELE NÃO MORA NA CIDADE. É SÓ O DONO DO PRÉDIO.
O QUE VOCÊ QUER COM TONY STARK, JAMES?
OS CHEFES QUEREM VOCÊ DE VOLTA.
NÃO IMPORTA COMO.

AGENTE DREW...
O QUE *DEU* EM VOCÊ, JAMES?
TU ASSUSTOU UM BOCADO A GENTE, FOFO.
NÓS SOMOS SUA EQUIPE. SE ACONTECEU ALGUM PROBLEMA--
COMANDO DA SHIELD, AQUI É A AGENTE DARKHÖLME, DA GUARDA VERMELHA. NÓS O ENCONTRAMOS.
CERTO.
JAMES, NA BOA... FAZ O QUE A AGENTE DREW MANDOU, TÁ LEGAL?
ELE TÁ COM UM PARAFUSO SOLTO.
QUE PENA.
JAMES, A GENTE VAI TE LEVAR DE VOLTA PRO COMANDO. NÃO ENGROSSA NA FRENTE DOS CIVIS. É A ÚLTIMA COISA QUE PODE ACONTECER.
NÃO APAVORE OS SÁPIOS DA RUA.
VAMOS SAIR CAMINHANDO DAQUI.
COMO ME ACHARAM?
VOCÊ TEM UM RASTREADOR, NÃO LEMBRA?
NOSSA, ELE TÁ *MESMO* COM UM PARAFUSO SOLTO.
ANTES FOSSE.

KRAK!
ELE ESTÁ FUGINDO!! DREW FOI ABATIDA!! PRECISAMOS DE REFORÇOS!!!
SACO!
BAMF
BLAM BLAM BLAM
SPING
SPAK!
SPAK!
BLAM
QUALÉ, VOCÊ TÁ ESTRAGANDO TUDO!
SPING
SPASH
NUNCA PENSEI QUE VERIA O--
BAMF
JAMES, VOCÊ NÃO PODE ESCAPAR!
AGH!
WHUMP

KRREESH!
BLAM BLAM BLAM BLAM BLAM BLAM
BLAM BLAM BLAM BLAM BLAM BLAM
NÃO ME FORÇA A FAZER ISTO!!!
EGOÍSTA DO $#%@&!
VRMM!
PNKK!
BAMF
BAMF
WHOOOOOOOOOMM
BAMF
SCREEEE
BAMF
CHUCK
CHUCK

CRUCCK
ARGH! FUI ABATIDO!!
AAGGH... EU FUI ALVEJADO!
GRUNKCH
GRUNKCH
GRUNKCH

CRASH
ARGH!
NNYYAARRGGH!
SNIKT
SNIKT
CALMA, MUTANTE!
TU ME CONHECE?
QUE DIABO TÁ ACONTECENDO AQUI?
EU IA ADORAR FALAR CONTIGO, MAS CÊ TEM QUE ESMIGALHAR TEU RASTREADOR.
DO QUE CÊ TÁ FALANDO?
CAGE?
ESMIGALHA O RASTREADOR NA NUCA OU A GENTE FAZ ISSO PRA TI.
VOCÊ OUVIU O HOMEM.

OBEDECE

VOVÔ?

FIZ ISSO PRA VOCÊ.

COM A MINHA MENTE.

Historia originalmente publicada em HOUSE OF M 4 (setembro/2005)

A COZINHA DO INFERNO, NOVA YORK.

FAZ O QUE O HOMEM MANDOU! A GENTE SABE QUE VOCÊ É DA SHIELD!! QUE É MEMBRO DA GUARDA VERMELHA DE SHAW!!

TU ME CHAMOU DE CAGE. COMO SABE O *MEU* NOME?

TEM UM DISPOSITIVO RASTREADOR NA TUA NUCA QUE AVISA AO SATÉLITE ONDE VOCÊ ESTÁ.

ARRANCA, OU EU ARRANCO POR VOCÊ.

CAGE, CÊ TEM QUE ACALMAR TODO MUNDO PRA EU PODER--

LEGAL.

CHUNK

FUMP

BARTON!!

TÔ CHEIO DE CORRER RISCO COM ESSES MUTANTES. A GENTE PRECISA--

O QUE EU TE DISSE?? TU NEM MESMO DEU A ELE...

UMA CHANCE...

GAVIÃO ARQUEIRO, CÊ ENTENDE O QUE TÁ ACONTECENDO AQUI? ENTENDE?
E VOCÊ, ENTENDE?
A GENTE PRECISA--
EU ACHE! QUE, DADAS AS CIR-CUNSTÂNCIAS--
CLINT, TEM UMA CRIANÇA AQUI!!
AQUELE RASTREADOR IA TRAZER A GUARDA VERMELHA DIRETO PRA NOSSA--
HÃ... PESSOAL?
GENTE, ACHO QUE ELE ESTÁ--
TEM MUITA COISA EM JOGO--
EU SEI! E TÔ CHEIO DE CORRER RISCOS!!
ELE ACORDOU.

RRRRPOR QUANTO TEMPO EU APAGUEI?
COMO É QUE PODE VOCÊ AINDA ESTAR VIVO?
QUANTO TEMPO?!?!!
T-TRINTA SEGUNDOS.
TARDE DEMAIS.
TARDE DEMAIS PRA QUÊ?
MAS VOCÊ ESTÁ AQUI FAZ MENOS DE MEIO--
SE QUERIAM FALAR COMIGO, DEVIAM TER ARRANCADO O RASTREADOR DA MINHA NUCA ANTES DE ME TRAZER PRA CÁ.

ALVOS SAPIENS IDENTIFICADOS.

STATUS DE LOCALIZAÇÃO DE ALVOS SAPIENS DESCONHECIDO.

COMANDO OBEDECIDO NÃO CONCRETIZADO.

SSHHAZZAAAZAABOOM

ALVOS SAPIENS FIXADOS.

AÇÃO INICIADA.

AÇAO INICIADA

https://tudohqemanga.com.br
tudohqemanga

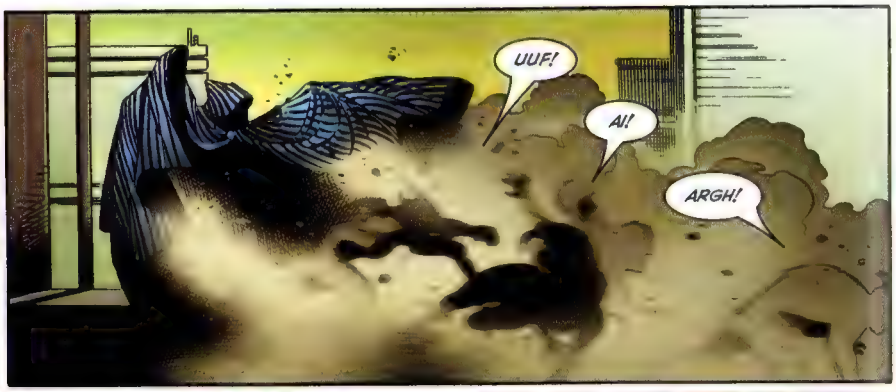
UUF!
AI!
ARGH!

CÊ TÁ BEM, GURIA?
ONDE? O QUÊ?
SE EU TÔ O QUÊ?

ONDE ESTAMOS AGORA, MANTO?
CENTRO. NO ÚNICO LUGAR EM QUE CONSEGUI PENSAR PRA TELEPORTAR A GENTE.
O ESCRITÓRIO DE WILSON FISK, O REI.
QUE ÓTIMO.
ERA O ÚNICO LOCAL QUE EU *SABIA* QUE ESTAVA VAZIO.

CONSEGUIU PEGAR TODOS?
AH, MEU DEUS, TÁ FALTANDO--
PESSOAL, DÁ PRA VER A COZINHA DO INFERNO DAQUI.

NEM TODOS ESCAPARAM.
E-EU PEGUEI QUANTOS PUDE.
NÃO TÔ TE CULPANDO, TY. TU AGIU BEM.
VOU VOLTAR.
NÃO.
ABE E OS OUTROS PODEM TER ESCAPADO.
CLARO.
MISTY... PRAGA.
QUER DAR UM TEMPO, LUKE?
MUTANTE, É BOM TU VALER A PENA.
CAGE, O QUE CÊ ACHA QUE TÁ ACONTECENDO AQUI?
O QUE VOCÊ ACHA?
ACHO QUE SEI EXATAMENTE O QUE TÁ ROLANDO, MAS NÃO SEI SE VOCÊ VAI ACREDITAR.
QUEM SABE...
TU ME CONHECE?
NÃO.
ENTÃO, POR QUE ME RECOLHEU? POR QUE VEIO ME PEGAR?
A GENTE TEM... FONTES INTERNAS NO AEROPORTA-AVIÕES.
CORREU UM BOATO DE QUE CÊ TINHA DESERTADO DA SHIELD ONTEM. DISSERAM QUE VALIA A PENA CHECAR.
O PRINCIPAL AGENTE DA GUARDA VERMELHA, WOLVERINE, TINHA SALTADO DA NAVE.
ACHEI QUE ISSO VINHA NUMA HORA BOA, CONSIDERANDO O QUE ME CONTARAM.
IMAGINE! QUE VALIA A PENA CONVERSAR CONTIGO. ENTÃO, ESPEREI QUE CAÍSSE NA REDE.
NÃO DEMOROU MUITO.
CÊ NÃO LEMBRA QUE NÓS DOIS SOMOS VINGADORES?
O QUE É UM VINGADOR?

EU EXPLICO. VOU CONTAR POR CONTAR, MAS TU NÃO VAI BOTAR FÉ.
ATÉ DOIS DIAS ATRÁS, EU ERA UM DOS X-MEN E TAMBÉM MEMBRO DOS NOVOS VINGADORES.
O QUE NÃO SIGNIFICA NADA PRA TI, PORQUE TU NÃO LEMBRA NEM QUE JÁ TEVE OS ANTIGOS VINGADORES.
EU VIVIA NUM MUNDO ONDE OS MUTANTES ERAM MINORIA, E OS X-MEN TRABALHAVAM PRA PROMOVER A COEXISTÊNCIA PACÍFICA ENTRE A CRESCENTE POPULAÇÃO MUTANTE E AS PESSOAS COMUNS...
...QUE PARECIAM TER MOTIVOS DE SOBRA PRA TER MEDO DA GENTE.
NÃO POSSO DIZER QUE ERA UMA VIDA DE QUE EU GOSTAVA, MAS A GENTE ATÉ QUE SE VIRAVA BEM.
ACONTECEU UMA PÁ DE TRETA COMIGO. UM PROGRAMA GOVERNAMENTAL ANTIMUTANTE ME DEU ESTAS COISAS...
SNIKT
...CONTRA MINHA VONTADE.
NOSSA!
SOFRI LAVAGEM CEREBRAL TANTAS VEZES, QUE, NA VERDADE, NÃO ME LEMBRO DE ONDE VIM OU QUAL É A MINHA IDADE.
AGORA, PENSANDO NISSO... PERIGA EU TER PIRADO DE VEZ E MINHA CABEÇA TER DESANDADO.
(MAS JÁ QUE EU TÔ AQUI...)
UMA DAS MAIORES ENCRENCAS DOS X-MEN ERA ERIC MAGNUS.
MAGNETO. É QUE ELE TINHA PODERES MAG--
TODO MUNDO SABE QUEM ELE É.
SEI. BOM, ELE TINHA FILHOS.
TODO MUNDO SABE DISSO TAMBÉM.
WANDA--
A HUMANA.
O QUÊ?
PIETRO, LORNA E WANDA.
WANDA É A HUMANA.
DO QUE CÊ TÁ FALANDO?

TÁ NOS TABLOIDES TODOS OS DIAS.
O LÍDER MUTANTE TEM UMA FILHA *HUMANA*.
CRIADA IGUAL AOS OUTROS.
É BASTANTE INSPIRADOR PRA QUEM ACREDITA EM TUDO QUE LÊ.
TÁ BOM... ANTEONTEM, WANDA MAXIMOFF ERA UMA MUTANTE CHAMADA *FEITICEIRA ESCARLATE*.
ACONTECE QUE TINHA MAIS "*PODER*" VODU DO QUE A MAIORIA DOS MUTANTES.
MAIS DO QUE ERA CAPAZ DE CONTROLAR. SABE O QUE ELA ERA CAPAZ DE FAZER?
NÃO.
ZOAR COM O MUNDO AO REDOR DELA.
UM POUCO AQUI, UM POUCO ACOLÁ.
AQUI E ACOLÁ!
CONTINUA.
A GURIA PERDEU O CONTROLE DA PRÓPRIA MENTE NÃO FAZ MUITO TEMPO E MATOU UM BOCADO DE GENTE BOA.
ELA ERA UMA VINGADORA, E--
COMO EU.
NÃO, ERA UMA DAS ANTIGAS.
FOI POR CAUSA DELA QUE OS ANTIGOS *DEIXARAM* DE SER VINGADORES.
WANDA PIROU OU COISA PARECIDA, E ATACOU A PRÓPRIA EQUIPE.
MATOU METADE DOS CARAS.
DOIS DIAS ATRÁS, OS X-MEN *E* OS VINGADORES SE UNIRAM PRA PENSAR NO QUE FAZER COM ELA.
A MULHER TAVA FORA DE CONTROLE E DOIDA DE PEDRA.
TINHA MATADO TODOS AQUELES HERÓIS FAMOSOS.
AÍ A GENTE FOI PRA GENOSHA, ONDE MAGNETO CUIDAVA DELA. QUANDO A MOÇADA CHEGOU LÁ... O MUNDO FICOU BRANCO, E EU ACORDEI AQUI.
BRANCO?
MAGNETO DEIXOU DE SER UM GENOCIDA EXILADO PRA VIRAR REI DO MUNDO.
NÃO TEM X-MEN NEM VINGADORES.
OS MUTANTES MANDAM NO PEDAÇO. UMA VERDADEIRA UTOPIA MUTANTE.
É. DE PONTA-CABEÇA E DO AVESSO. EM TODOS OS NÍVEIS.
E LOGO *VOCÊ* FOI METER UMA FLECHA NO MEU PESCOÇO.
QUE É QUE TEM? O QUE *EU* ERA ANTES DO MUNDO FICAR BRANCO?

NÃO SABIA QUE TINHA SIDO ASSIM.
VAI PRO INFERNO!
MAIS DO QUE EU JÁ FUI?
DEFUNTO.
TU É CLINT BARTON. GAVIÃO ARQUEIRO.
A FEITICEIRA TE MATOU DOIS MESES ATRÁS.
ISTO É UM-- CAGE, ISSO É ALGUM TRUQUE MALUCO PRA FAZER A GENTE--
QUE TIPO DE TRUQUE, FELÍCIA? ELES PEGARAM A GENTE.
EU TAVA PRA TER UM FILHO. FOI ISSO O QUE EU VI.
CLARO. TEU E DA JESSICA.
JESSICA QUEM?
PERAÍ... CÊ VIU?
SE TU TÁ MENTINDO...
ESPERA... O QUE CÊ VIU?
E VOCÊS? CAVALEIRO DA LUA E PUNHO DE FERRO, CERTO?
QUE DIABOS SÃO VOCÊS, AFINAL?

A GENTE SÓ TÁ TENTANDO MANTER AS COISAS EQUILIBRADAS... A PARTIR DA CLANDESTINIDADE.
TENTANDO GARANTIR QUE OS SAPIENS TENHAM SEU CANTO NO MUNDO.
COM CERTEZA SOA COMO O TIPO DE COISA QUE VOCÊ FARIA.
E VOCÊ.
E VOCÊ TAMBÉM.
CONHECE TODOS NÓS?
CLARO, DANNY. O PUNHO DE FERRO. EU TE CONHEÇO.
ENTÃO, O QUE A GENTE PRECISA FAZER PRA BOTAR O MUNDO DO JEITO QUE ERA?
TU ACREDITA EM MIM?
ACREDITO.
POR QUÊ?
TÁ VENDO AQUELA GURIA?
ONTEM, DO NADA, ELA VEIO ME PROCURAR E CONTOU EXATAMENTE A MESMA COISA QUE VOCÊ.
X-MEN, VINGADORES, GAVIÃO ARQUEIRO MORTO...
ELA NÃO SABIA COMO TINHA ACONTECIDO, MAS SABIA QUE TINHA ACONTECIDO.
EM DETALHES. SEM FALTAR UM SÓ.
AÍ, EU ME VI. VI MEU FILHO CHEGANDO. MINHA MULHER. MINHA VIDA QUE NÃO ERA ESTA. PUDE VER NA MINHA MENTE.
TÃO CLARO QUANTO TUDO MAIS QUE JÁ VI, CHEIREI OU SENTI.
QUEM É VOCÊ?
L-LAYLA.
QUE NEM A MÚSICA?
NÃO.
DE ONDE VOCÊ VEM?

E-EU... FREQUENTO A ESCOLA PÚBLICA 45.
MEUS PAIS... A GENTE MORA NA COZINHA DO INFERNO.
E-E-EU ACORDEI ONTEM E O MUNDO TAVA TODO ESQUISITO...
...E NINGUÉM... NINGUÉM SABE? QUER DIZER--
CÊ PODE OUVIR O QUE EU TÔ PENSANDO?
EU... O QUÊ? NÃO.
O QUÊ?
MAS VOCÊ SE LEMBRA DE TUDO.
É, TIPO... EU ACORDEI E TUDO TAVA...
ACHEI QUE EU TINHA *PIRADO*.
MEUS PAIS ERAM OS MESMOS, MAS TUDO MAIS TAVA... QUER DIZER... O QUE TÁ ACONTECENDO?
EU TÔ MALUCA OU NÃO?
CÊ NÃO TÁ DOIDA, NÃO.
TEM CERTEZA?
SE TÁ... *NÓS DOIS* ESTAMOS.
LEGAL.
AÍ, BOLA DE PELO. POR QUE VOCÊ E ELA SÃO OS ÚNICOS QUE SE LEMBRAM DO MUNDO?
(AH, E A PROPÓSITO, EU AINDA ACHO QUE TUDO ISSO É LOROTA MUTANTE).

COMO EU DISSE...
...AO LONGO DOS ANOS, SOFRI LAVAGEM CEREBRAL TANTAS VEZES, QUE EU NÃO ME LEMBRO DE NADA ANTES DE UMA CERTA DATA.
NÃO ME LEMBRO DE ONDE VIM... DA MINHA IDADE... DOS MEUS PAIS.
DOIS DIAS ATRÁS, EU ACORDEI E ME LEMBRAVA DE TUDO... DE CADA MOMENTO DA MINHA VIDA INTEIRA.
DO COMEÇO ATÉ HOJE.
É TUDO QUE EU--
46664
QUE FOI?
É TUDO QUE EU... SEMPRE QUIS.
MAGNETO FEZ SUA FILHA DAR TUDO O QUE A GENTE SEMPRE QUIS...
...PRA QUE *ELE* PUDESSE TER O QUE SEMPRE QUIS.
MAS COMO ELE IA *SABER* O QUE A GENTE SEMPRE QUIS?
CHARLI...
ME DESCOLA UMA LISTA TELEFÔNICA?

CONNECTICUT. RESIDÊNCIA DOS SUMMERS.

NÃO...

CALMA. NÃO TEM NINGUÉM AQUI.

DE QUEM É ESTA CASA?

DE UM AMIGO.

(EU ACHO.)

TÁ PRONTA PRA MUDAR O MUNDO, MENINA?

O QUÊ? *NÃO.*

SÓ FAZ O QUE CÊ FEZ PRO LUKE CAGE COM A EMMA FROST.

ELA TEM UM CÉREBRO AVANTAJADO. ENCARA QUALQUER COISA QUE--

MAS E-E-E-E-EU NÃO SEI O QUE EU *FIZ.*

NÃO ESQUENTA COM ISSO.

"ISSO"? FAZER "ISSO"? EU NEM *SEI* O QUE É "ISSO". EU NÃO--

NÃO *ESQUENTAR* COM ISSO?

COMO CÊ SABE QUE EU *FIZ* ALGUMA COISA? NUNCA FIZ *NADA* ANTES.

EU TENHO QUE VOLTAR PRA CASA. DEVIA ESTAR *LÁ*. QUE LUGAR É ESSE?

ISSO NÃO-- EU TENHO QUE IR.

VOU FICAR DE CASTIGO E NEM--

GAROTA, POR QUE CÊ PROCUROU O *CAGE* EM PRIMEIRO LUGAR? POR QUE ELE?

EU SOU DA COZINHA DO INFERNO. TAVA PROCURANDO O *DEMOLIDOR* E VI O CAGE PRIMEIRO.

É EU... EU VI O CARA É... E TINHA DE CONTAR PRA *ALGUÉM.*

O QUE TÁ ACONTECENDO?

TU É MUTANTE, GURIA.

FELIZ ANIVERSÁRIO.

ELA TÁ AQUI.

MUITA CALMA.

OI, EM.
VOCÊS ESTÃO ME ROUBANDO?!!
BEM, NÃO SE PREOCUPEM COM O FATO DE NÃO SEREM CAPAZES DE RESPONDER.
SOU APENAS EU OBRIGANDO SUAS MENTES A FAZEREM O QUE EU QUERO. ESSE É O MEU DOM.
E NÃO QUERO OUVIR PALAVRA ALGUMA DE VOCÊS.
SABEM O QUE FAZEM COM HUMANOS QUE---
ESPERE... O QUÊ? QUE DIABO FOI ISSO?
O QUE VOCÊ ACABA DE PENSAR?
COMO VOCÊ ME CONHECE?
CÊ TÁ NA MINHA CABEÇA, EMMA. FUÇA À VONTADE.
E ISTO, HEIN?
O QUÊ?!!
E-EU... NÃO FALEI NADA.

CHARLES...

NNNÃÃÃÃÃOOOO!

NÃO!!
POIS É.
LOGAN, ISSO É ALGUM TIPO DE BRINCADEIRA?
CALMA.
A GURIA TÁ BEM. QUE HOUVE?
ESTA É EMMA FROST, LÍDER DOS X-MEN.
DINASTIA DE MAGNUS!!
DINASTIA DE MAGNUS??!!
LOGAN, NÓS VAMOS... VAMOS ACHAR MAGNETO E-- OH!!
AGORA CHEGA! CHEGA MESMO!!
VAMOS MATAR O CANALHA!
E SEUS FILHOS!
POR MIM, TUDO BEM.
MAS...
PKLSSS
...VAMOS PRECISAR DE MUITO MAIS GENTE DO QUE SÓ NÓS.
E, MESMO QUE ELE MORRA....
...ISSO NÃO SIGNIFICA QUE O MUNDO INTEIRO...
...NÃO VAI SE FERRAR DE VEZ.

HM. QUEM É VOCÊ?
EMMA FROST. DIRETORA DO INSTITUTO XAVIER PARA ESTUDOS AVANÇADOS.
VOCÊ... VOCÊ É UMA X-MAN?
SOU.
HM, ONDE A GENTE TÁ?
BEM-VINDA À SUA CABEÇA.
MINHA CABEÇA?
ISTO É APENAS UMA PROJEÇÃO VISUAL DE SUA ESSÊNCIA PSÍQUICA.
HM-HMM...
ESTOU USANDO MEUS DONS TELEPÁTICOS MUTANTES PARA TENTAR ENTENDER COMO VOCÊ REALIZA O QUE FAZ.
O QUE EU FAÇO?
VOCÊ É UMA MENINA ESPECIAL, LAYLA MILLER, E ESTOU MUITO CURIOSA SOBRE *COMO* É CAPAZ DE DESTRAVAR O INCONSCIENTE DE ALGUÉM APENAS--
HMM.
QUE FOI?
QUE FOI?!
ESSES SEUS PODERES PSÍQUICOS. HMM.
AÍ, NÃO VEM COM "HMM" PRA CIMA DE MIM.
ELES SÃO PSÍQUICOS, MAS *NÃO* PSÍQUICOS.
NÃO COMO OS MEUS. NÃO SE PARECEM COM NADA QUE EU JÁ TENHA VISTO.
O QUE ISSO QUER DIZER?
QUE VOCÊ É UM *ENIGMA*.
E ISSO É *BOM*?
RARAMENTE, MAS NUNCA SE SABE.
PUXA, CÊ SABE MESMO ANIMAR AS PESSOAS.
MOCINHA, PRECISO QUE VOCÊ CONFIE EM MIM E QUE CRESÇA MAIS RÁPIDO DO QUE GOSTARIA.
O MUNDO FOI MANIPULADO DE UMA FORMA PIOR DO QUE QUALQUER OUTRA JAMAIS VISTA... E TUDO POR CAUSA DE UM MUTANTE.
UM MUTANTE EGOÍSTA E DELIRANTE.
E VOCÊ... *EM* VOCÊ... HÁ O PODER PARA REUNIR OS HERÓIS DE UM MUNDO INTEIRO A FIM DE QUE POSSAM TENTAR... PELO MENOS... RESTITUIR AS COISAS AO QUE ERAM.
A BOA NOTÍCIA É QUE... EU ESTAREI AQUI.
COM VOCÊ.
O TEMPO TODO.
VOCÊ NÃO VAI ESTAR SOZINHA NESTA.
POR QUE EU?

História originalmente publicada em HOUSE OF M 5 (outubro/2005)

POR QUE O CÉU É AZUL?
ACHA QUE CONSEGUE FAZER ISSO?
QUE PODE FAZER O MUNDO VOLTAR AO QUE ERA ANTES?
VAMOS NOS JUNTAR AOS OUTROS. VOCÊ É NECESSÁRIA.
ELE TÁ CHEGANDO.
EU SEI.
HÃ...
OI, "QUERIDO".
E AÍ, XARÁ?

O QUE ESTÁ ACONTECENDO AQUI?
VAMOS FAZER DO JEITO QUE CONVERSAMOS, LAYLA. ESTE É SCOTT SUMMERS.
APENAS RELAXE E DEIXE-ME AJUDAR VOCÊ A FOCALIZAR.
BASTA SE CONCENTRAR EM SCOTT. EU ESTOU COM VOCÊ.
FOCALIZE.
FOCALIZE.
DEIXE-ME AJUDAR.
AGH!
N...
SEGURE-SE, SCOTT.
CALMA.
VAI DAR TUDO CERTO.
NN...

HHUUAAGGHH!!
OH, MEU DEUS...
OH, NÃO...
É...
POR QUE NOS *CASAMOS?*
O MUNDO INTEIRO?? *O MUNDO INTEIRO??*
COMO MAGNETO PÔDE FAZER ISTO COM O MUNDO INTEIRO?
ISTO??!!
ONDE ESTÁ O PROFESSOR XAVIER?
A GENTE AINDA NÃO ACHOU.
PASSEI PELA ESCOLA... NÃO É A ESCOLA.
TÁ TODO MUNDO ESPALHADO. A GENTE SÓ LOCALIZOU UNS POUCOS...
QUEM *PODEMOS* ENCONTRAR?

PETER PARKER!
VOCÊ ESQUECEU A CARTEIRA?
TALVEZ.
ME DÁ O RICHIE. A GENTE TE ESPERA.
EU TENHO DINHEIRO, GWENDOLYN. PODEMOS--
ELE GOSTA DE GASTAR O DELE, TIO BEN.
PAPAI! ENGRAÇADO!!
VOLTO EM DOIS PALIT--
EI! HOMEM-ARANHA!!
TU É O CARA!!
POSSO--
DESCULPA.

EI, GATA... O QUE FOI? NÃO TÁ PERCEBENDO? EU TE SALVEI...

HYAAHAHAHAHAHAHAA!!

--E MEU JORNAL DESAFIA *QUALQUER UM* A PROVAR QUE O HOMEM-ARANHA *NÃO É* UM INIMIGO PÚBLICO.

VAI POR MIM, GATÃO. VOCÊ ACABA DE GANHAR NA *LOTERIA*.

SNAP

ACEITO.

NÃO!! NÃO, PARA!!!
PARA!!
PETER?!
QUE FOI?
AAAH... DEUS, NÃO...
SNAP
RESPIRA FUNDO E--
NÃÃÃO!
PETER?!
OH, NÃO...
TIO BEN.

NÃÃÃO!!!
DÁ LICENÇA?
DÁ LICENÇA?! O QUE VOCÊS DISSERAM PRO MEU MARIDO??
VÃO BRINCAR NO PARQUE.
TENHAM UM BOM DIA.
ESSA FOI BARRA-PESADA.
QUEM É AQUELA MOÇA?
GWEN STACY. MORREU ANOS ATRÁS.
SINTO MUITO.
NÃO É CULPA SUA, MEU ANJO.
QUEM QUER FALAR COM ELE?
TÁ... EU VOU.

AAGGHUUGH!!

DIZ PRA MIM QUE É UM TRUQUE, LOGAN.

FALA QUE É... É O *MYSTÉRIO*. UMA *ALUCINAÇÃO* QUE ELE TIROU DA--

POR FAVOR, POR FAVOR, DIZ QUE EU PIREI.

DIZ QUE SOU *EU*... QUE TÁ TUDO NA MINHA *CABEÇA*. FALA, POR FAVOR.

COM ISSO, EU POSSO LIDAR. *ISSO*, DÁ PRA ENCARAR.

DIZ QUE NADA DISSO TÁ ACONTECENDO.

DESCULPA.

T-TENHO-- É ASSIM COM VOCÊ? TENHO LEMBRANÇAS... UMAS POR CIMA DAS OUTRAS.

RECORDAÇÕES DE COISAS QUE FIZ SOBRE COISAS QUE NÃO FIZ.

NEM CONSIGO PENSAR DIREITO... EU NÃO--

MARY JANE.

EU TENHO UM FILHO.

VEM, A GENTE TEM MUITO QUE FAZER.

NÃO FOI SÓ VOCÊ, TÁ LIGADO?

AH, É? DE QUE SONHO *VOCÊ* DESPERTOU?

PARECE QUE EU SEMPRE QUIS SER *NICK FURY*.

LAMENTO.

HAH!

ISTO NÃO TAVA NO MANUAL.

QUÊ?

VOCÊ DESCOLA SUPERPODERES, ENFRENTA ALGUNS BANDIDOS...

MAS ISTO... *ISTO* NÃO TAVA NO MANUAL.

QUANTA DESGRAÇA EU AINDA VOU TER QUE ENCARAR NESTA VIDA?!!

A GENTE TEM MUITO QUE FAZER. NÃO DÁ PRA SE RECOMPOR, NÃO?

LOGAN, JURO POR DEUS... ACHO QUE VOU MATAR ESSES CARAS.

MAGNETO. A FILHA IDIOTA DELE.

VOU MATAR OS DOIS COM AS MINHAS PRÓPRIAS MÃOS.

NÃO SEI... SE VOU CONSEGUIR ME SEGURAR.

DESENCANA.

CÊ NÃO VAI TER ESSA CHANCE.

VOU FAZER ISSO *ANTES*.

COMO ELE FEZ ISSO?

COMO ENTRARAM NA MINHA CABEÇA? COMO ME FERRARAM *TANTO* ASSIM?

https://tudohqemanga.com.br
/tudohqemanga

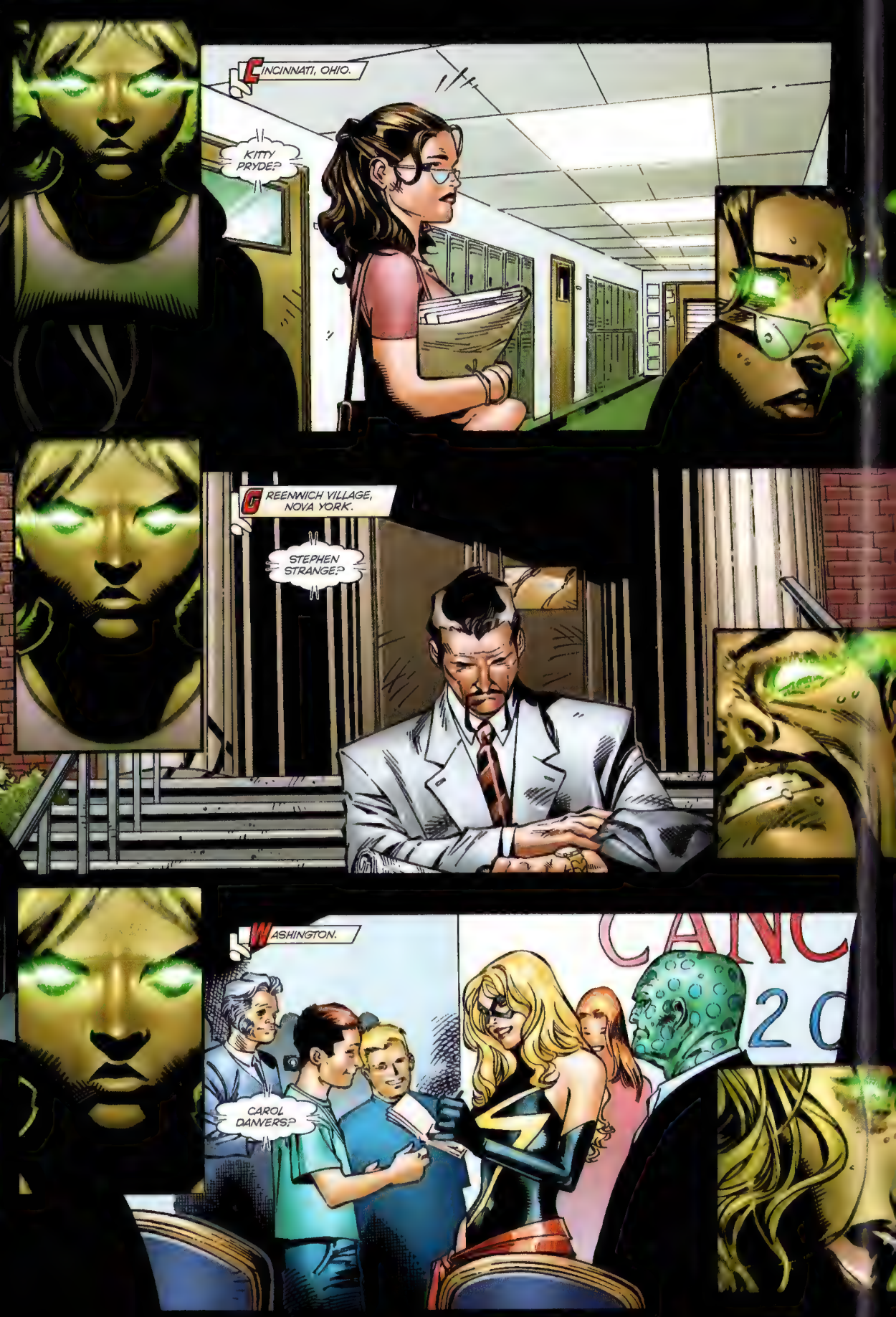
CINCINNATI, OHIO.
KITTY PRYDE?
GREENWICH VILLAGE, NOVA YORK.
STEPHEN STRANGE?
WASHINGTON.
CAROL DANVERS?

CHICAGO.
STARK!
STARK!!
VOCÊ OU O SEU HOMEM DE FERRO FAZEM PARTE DA RESISTÊNCIA SAPIEN?
QUANTO ÀS ALEGAÇÕES DE--
STARK!!
STARK!!!!
STARK?!!
VOCÊ SABE QUEM É O HOMEM DE FERRO?
QUE MOTIVOS--
STARK!!!!
STARK!! VOCÊ ALGUMA VEZ--
TONY STARK?
COZINHA DO INFERNO, NOVA YORK.
VOCÊ PROMETEU QUE PAGARIA OS DRINQUES SE EU VENCESSE O CASO.
QUERO VER VOCÊ PROVAR ISSO NUM TRIBUNAL DE--
MATT MURDOCK?
JENNIFER WALTERS?
BRONX.
LAYLA, DESENERGIZE. NÃO VAMOS ATIVAR ESSE.
É O CAPITÃO AMÉRICA?
ELE TEM QUASE CEM ANOS DE IDADE. NÃO FOI CONGELADO NUM BLOCO DE GELO DURANTE A SEGUNDA GUERRA MUNDIAL.
ESTÁ TUDO NOS LIVROS DE HISTÓRIA.
EU TINHA DE VER POR MIM MESMA. NESSE ESTADO, ELE NÃO TEM QUALQUER SERVENTIA PRA NÓS.
ELA TEM RAZÃO. VAMOS.
PENA QUE NÃO DÁ PRA USAR O CARA.

MAGNETO CONVENCEU OU *FORÇOU* SUA FILHA DOENTE MENTAL A REFAZER O MUNDO À SUA IMAGEM.

PARA CONSEGUIR ISSO, TRAIU SEU AMIGO CHARLES XAVIER. POR MEIO DE DROGAS OU ALGUMA FORMA DE COAÇÃO, OBRIGOU O SENSITIVO MUTANTE MAIS PODEROSO DO MUNDO A INVADIR NOSSAS MENTES E COLETAR NOSSOS MAIORES DESEJOS.

ISSO OU ALGUMA COISA SUFICIENTEMENTE PARECIDA COM A QUAL PUDÉSSEMOS FICAR TRANQUILOS E FELIZES.

SATISFEITOS DE VIVERMOS O SONHO DE MAGNETO.

XAVIER É O ÚNICO TELEPATA PODEROSO O BASTANTE PARA TANTO.

O ÚNICO CUJOS DONS PSÍQUICOS PODEM SER SUFICIENTEMENTE AMPLIADOS PELA TECNOLOGIA CÉREBRO PARA ALCANÇAR O MUNDO SE NECESSÁRIO... OU SE FORÇADO.

E ELE DESAPARECEU. SUMIU. JAMAIS EXISTIU.

HÁ ALGUÉM NESTA SALA QUE DUVIDE QUE ISSO TENHA ACONTECIDO?

GAVIÃO ARQUEIRO... POSSO OUVIR SEUS PENSAMENTOS EM ALTO E BOM SOM.

A *ÚNICA* MANEIRA DE ACREDITAR EM NÓS É PERMITIR QUE LAYLA DESTRAVE AS RECORDAÇÕES DE SUA VIDA ANTERIOR.

CLINT, VOCÊ NÃO TEM QUE FAZER NADA QUE NÃO QUEIRA.

GAVIÃO, O QUE VOCÊ---

O QUE EU QUERO É QUE ESSA MUTANTE *SAIA DA MINHA CABEÇA!!*

OH-OH...

PESSOAL, ESTAMOS PRESTES A---

http://www.[illegible].com.br

FOOM!
TODO MUNDO DE MÃOS E PATAS PRA CIMA. VOCÊS ESTÃO PRESOS!
JAMES, POR FAVOR...
OH, EBA, EBA!
AGORA AS COISAS TÃO PRA LÁ DE BOAS.
NHAM-NHAM!
É MELHOR BOTAR ESSES ÓCULOS DE VOLTA ANTES QUE CÊ SE MACHUQUE.
JAMES, PELO AMOR DE DEUS! ISTO É LOUCURA!!
ME LARGA, SEU--
AAAIIEEE!!!
NOCAUTEIEM TODOS, MAS SEM CAUSAR FERIMENTOS!
TÁ LEGAL, REBELDES CRETINOS! A GENTE ACABA COM VOCÊS EM DOIS SEGUNDOS.
AI, MEU DEUS!!
SOMOS AGENTES DA SHIELD. AGORA, MÃOS AO ALTO ANTES QUE ALGUÉM SE--

NÃO ME SOCA, FILHO DA--
E-EU... TÔ COM DIFICULDADE PRA ENXERGAR.
ESVAZIE SUA MENTE.
EU... NÃO CONSIGO!!
ESVAZIE SUA MENTE.
SMACK
AGH!
MEU DEUS!!
NEM ME FALA. DOIDEIRA, NÉ?
AGUENTE FIRME, VAMPIRA. PRECISAMOS DE VOCÊ.
OH, NÃO. NÃO, NÃO, NÃO, NÃO!!!!
KURT! CADÊ O PIOTR?? ONDE ELE TÁ??
NÃO SEI NEM ONDE EU ESTOU, LIEBCHEN.
NÃO...

SLAP
TÁ MELHOR AGORA, RAVEN?
GUARDA ISSO PRO CARA QUE SACANEOU A GENTE.
ACHO QUE QUEBREI A MÃO.
HÃ, PESSOAL...
...O GAVIÃO ARQUEIRO SUMIU.
NÃO IMPORTA.
NÃO PRECISAMOS DO FARDO QUE ELE TERÁ DE CARREGAR QUANDO FIZERMOS O QUE TEMOS DE FAZER.
GURIA, O QUE É VOCÊ??
O QUE É VOCÊ??!!
DEIXE-A EM PAZ, VAMPIRA. VOCÊ A TOCOU. ABSORVEU UMA PARCELA DE SEU PODER.
ELA NÃO É HUMANA!!
NÃO CULPE O MENSAGEIRO.
EU NUNCA-- ELA-- NUNCA SENTI NADA IGUAL.
NENHUM DE NÓS SENTIU.
PRECISAMOS QUE SE ACALMEM, TODOS VOCÊS.
PODEMOS TER NOSSOS COLAPSOS NERVOSOS DEPOIS.
AGORA RECOMPONHAM-SE!!
TÁ LEGAL. MAS, NA HORA DO COLAPSO NERVOSO, EU SOU O PRIMEIRO.
QUAL É O PLANO?
VAMOS ATÉ O MAGNETO. DIRETO NELE.
VAI POR MIM... O CARA SABE EXATAMENTE ONDE TÁ O XAVIER.

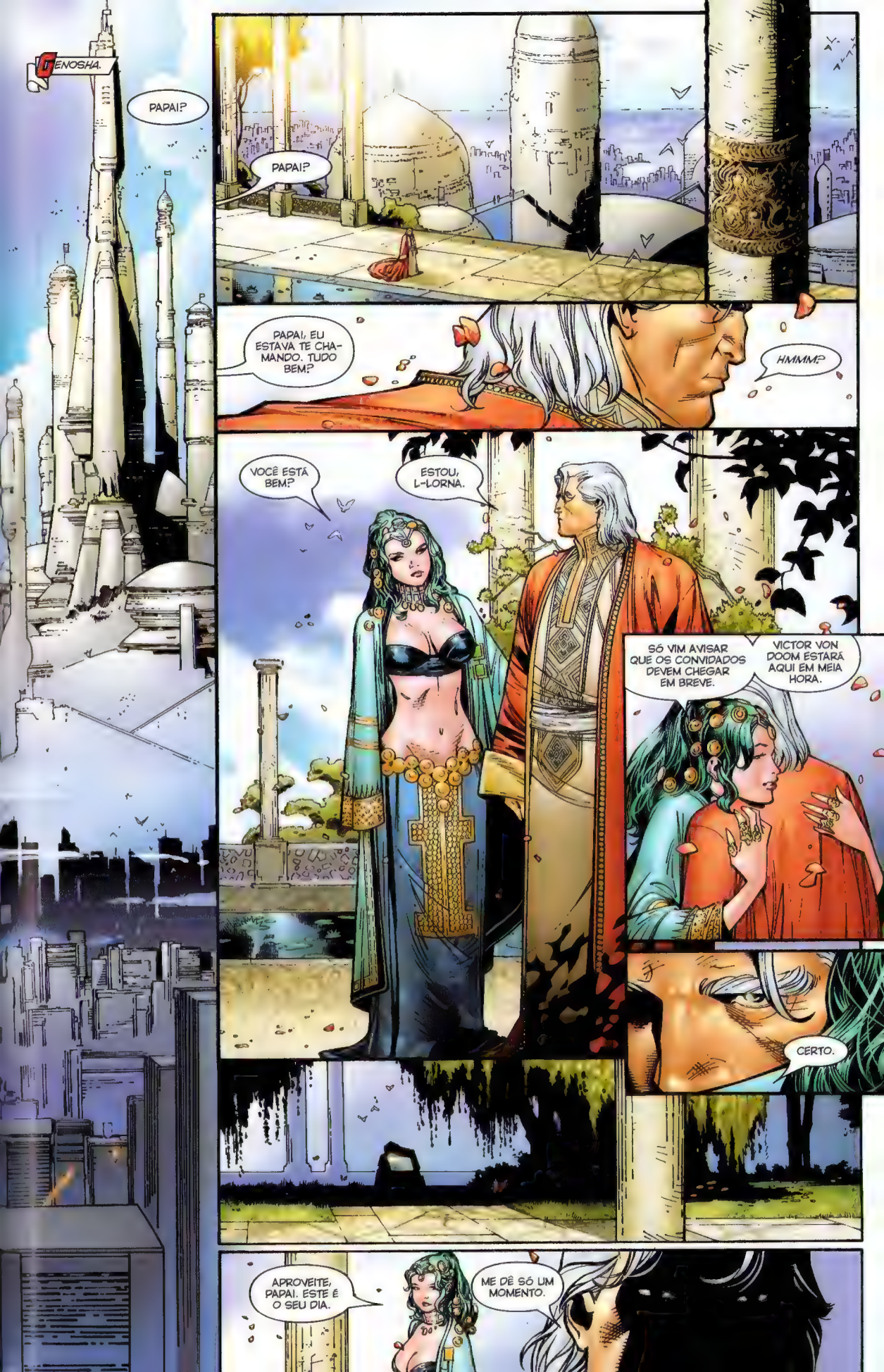
GENOSHA.
PAPAI?
PAPAI?
PAPAI, EU ESTAVA TE CHAMANDO. TUDO BEM?
HMMM?
VOCÊ ESTÁ BEM?
ESTOU, L-LORNA.
SÓ VIM AVISAR QUE OS CONVIDADOS DEVEM CHEGAR EM BREVE.
VICTOR VON DOOM ESTARÁ AQUI EM MEIA HORA.
CERTO.
APROVEITE, PAPAI. ESTE É O SEU DIA.
ME DÊ SÓ UM MOMENTO.

JARDIM MEMORIAL
XAVIER
Ele morreu para que Genosha pudesse viver

História originalmente publicada em DINASTIA M 6 (outubro/2005)

NATASHA ROMANOV ESTÁ NA LINHA 56.
TEM UM PADRÃO CLIMÁTICO CORROSIVO SOBRE WAKANDA.
CONTATANDO COMANDANTE DE CAMPO GARRISON KANE PELO VÍNCULO-T9 DE SATÉLITE.
VOCÊ É O QUÊ? NOVATO? NÃO SE PREOCUPE.
SHAW ESTÁ ENVIANDO UM RELATÓRIO DO POSTO AVANÇADO NA TERRA SELVAGEM.
ALGUM TIPO DE FLUTUAÇÃO.
ALGUMA NOTÍCIA DE ARMA LXX?
A LATVÉRIA NÃO TEM EMBAIXADOR. ELE ESTÁ MENTINDO.
DE ONDE VEM ISSO?
O AGENTE SITWELL ESTÁ CHAMANDO?
O SINAL DA NINHADA ESTÁ DESLIGADO.
EU NUNCA ESTIVE LÁ.
VEJA O QUE DÁ PRA FAZER COM ISSO.
ROTA DETERMINADA, CAPITÃO GREYCROW.
DESTINO?
GENOSHA.
SIM, SENHOR.

GENOSHA.

MAGNUS.
VICTOR VON DOOM.
FIQUEI MUITO SURPRESO EM RECEBER SUA CONFIRMAÇÃO.
MAIS SURPRESO DO QUE *EU* POR TER SIDO CONVIDADO?
POSE PARA ALGUMAS FOTOGRAFIAS.
FOI PARA ISSO QUE VIM.
SNAP SNAP SNAP
SNAP SNAP
SNAP SNAP SNAP SNAP

SEI QUE É COMIDA DE BORDO, MAS COMAM ALGUMA COISA, TODOS VOCÊS.
VÃO PRECISAR DE TODAS AS SUAS FORÇAS.
NÃO TÔ COM FOME, SCOTT.
TÔ FURIOSA.
TODOS ESTAMOS, VAMPIRA. CONTENHA-SE.
"ME CONTER"...
VAMOS CHEGAR MUITO EM BREVE.
NOME?
JESSICA JONES.
QUE CIDADE?
MANHATTAN... (EU ACHO).
UM MOMENTO. TENHO UM REGISTRO EM QUEENS.
OK.
O NÚMERO É...
AQUI É A JESSICA...
U--
...E O SCOTT...
...DEIXE UMA MENSAGEM.
BOOP
ELA ATENDEU?
LUKE?
NEM SEI POR QUE TELEFONEI.
LAMENTO.
TENTOU LIGAR PRA MARY JANE?
PRA DIZER O QUÊ?
NÃO SIGNIFICA QUE A GURIA IA TER MENOS SUCESSO SE VOCÊS TIVESSEM JUNTOS.
HÃ-HÃ.
NÃO É--
ACONTECE QUE NÃO ESTAMOS JUNTOS... E ELA É UM TREMENDO SUCESSO.
TUDO BEM.
PRESTEM ATENÇÃO...

QUERO FALAR COM TODOS VOCÊS POR UM SEGUNDO.
EU... HÃ... TENHO SIDO LÍDER DOS X-MEN DESDE QUE ERA ADOLESCENTE...
...E, DURANTE TODO ESSE TEMPO, SEMPRE TIVE MUITO ORGULHO DA MINHA CONTENÇÃO TÁTICA.
DO MEU ZELO PELA VIRTUDE NO QUE DIZ RESPEITO À VIOLÊNCIA.
MAS HOJE...
NÃO TEM OUTRO JEITO DE DIZER ISSO...
SE FALHARMOS AQUI, SE PERDERMOS...
...PERDEMOS TUDO.
TUDO EM QUE SEMPRE ACREDITAMOS...
...TUDO POR QUE SEMPRE LUTAMOS. CADA BATALHA...
...CADA SACRIFÍCIO... TERÁ SIDO EM VÃO.
POR ISSO, ESTOU DIZENDO QUE... SEJA LÁ QUAIS FOREM OS LIMITES MORAIS QUE VOCÊS SE IMPUSERAM EM NOME DO BEM OU DO QUE É CERTO...
BOM, ACHO QUE NÃO HÁ LUGAR PRA NADA DISSO AQUI... NA LUTA QUE TEMOS PELA FRENTE.
ESTA, NÓS NÃO PODEMOS PERDER.
TEMOS QUE VENCER.
E, PRA TANTO... VOCÊS TÊM QUE LUTAR SEM RESTRIÇÃO ALGUMA.
ALGUÉM DISCORDA?
E QUAL É O PLANO, CAOLHO?
TRÊS EQUIPES.
MAS... PERAÍ... PERAÍ...

DESCULPA AÍ, MAS QUERO SABER... A GENTE... VAI TENTAR DEIXAR O MUNDO DO JEITO QUE *ERA*?
DÁ PRA FAZER ISSO?
O-OU... É TARDE DEMAIS?

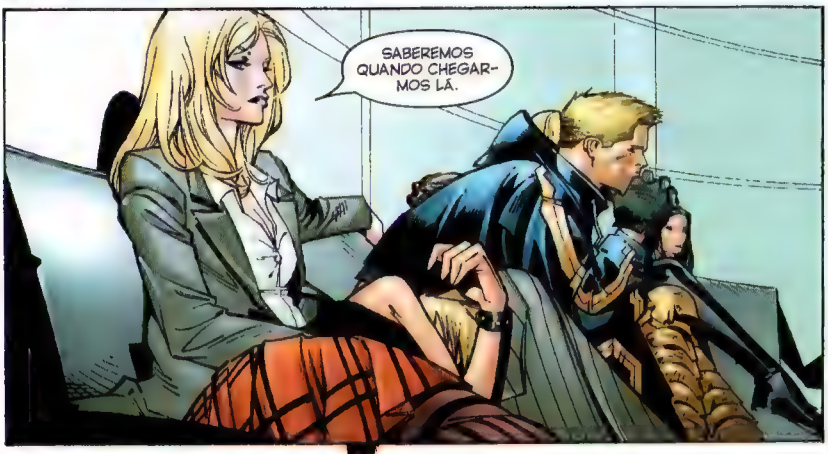
SABEREMOS QUANDO CHEGARMOS LÁ.

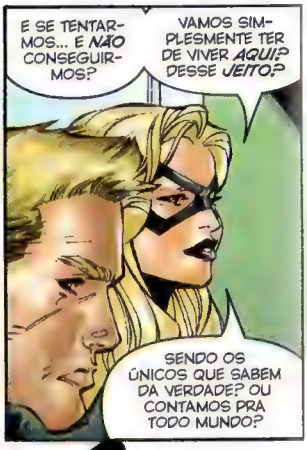
E SE TENTARMOS... E *NÃO* CONSEGUIRMOS?
VAMOS SIMPLESMENTE TER DE VIVER *AQUI*? DESSE *JEITO*?
SENDO OS ÚNICOS QUE SABEM DA VERDADE? OU CONTAMOS PRA TODO MUNDO?

SABEREMOS QUANDO CHEGARMOS LÁ.

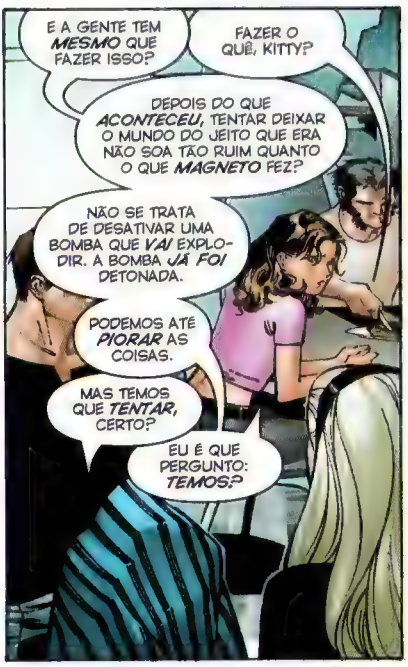
E A GENTE TEM *MESMO* QUE FAZER ISSO?
FAZER O QUÊ, KITTY?
DEPOIS DO QUE *ACONTECEU*, TENTAR DEIXAR O MUNDO DO JEITO QUE ERA NÃO SOA TÃO RUIM QUANTO O QUE *MAGNETO* FEZ?
NÃO SE TRATA DE DESATIVAR UMA BOMBA QUE *VAI* EXPLODIR. A BOMBA *JÁ FOI* DETONADA.
PODEMOS ATÉ *PIORAR* AS COISAS.
MAS TEMOS QUE *TENTAR*, CERTO?
EU É QUE PERGUNTO: *TEMOS?*

QUEM, EXATAMENTE, ESTÁ SENDO PREJUDICADO AQUI?
O QUÊ?
MAGNETO CONSEGUIU O QUE QUERIA, MAS NÓS TAMBÉM.
NÃO É UM IMPASSE?

NÃO ÉRAMOS MAIS FELIZES AQUI? EU ERA. A-ACHO QUE ERA.
TODO MUNDO NÃO ERA?
DERAM PRA NÓS O QUE SEMPRE QUISEMOS E... NÃO É MAIS DO QUE EVIDENTE QUE A GENTE MERECE ESSA RECOMPENSA?
SER FELIZ PRA VARIAR?
SEI LÁ...
VAI VER, ERA A HORA DISSO ACONTECER.

UM DIA, JESS...
...TU VAI FICAR MUITO CONSTRANGIDA DE TER DITO ISSO EM VOZ ALTA.
PERAÍ! SÓ ME ESCUTA.
O QUE EU QUERO DIZER É QUE... QUANDO ALGUMA COISA DESTA MAGNITUDE ACONTECE... VOCÊ TEM DE RECUAR UM INSTANTE E DIZER: TALVEZ TENHA SIDO A HORA DE ACONTECER.
QUEM SOMOS NÓS PRA DECIDIR COMO O MUNDO DEVE SER?
QUANDO OS METEOROS COLIDEM COM A TERRA E DESTROEM UMA ESPÉCIE... É SELEÇÃO NATURAL, NÃO?
COMO KITTY DISSE: UM METEORO JÁ COLIDIU COM A TERRA!
VAI VER, É ASSIM QUE OS MUTANTES SE TORNAM A NOVA ESPÉCIE DOMINANTE.
JÁ SÃO DUAS AS COISAS QUE VÃO TE DEIXAR CONSTRANGIDA DE TER DITO EM VOZ ALTA.
TRADUÇÃO: VOCÊ NÃO SABE SE EU ESTOU CERTA OU ERRADA... E A SITUAÇÃO TODA TE APAVORA.
E NÃO É PRA MENOS.

TEMOS QUE TENTAR.
TEMOS MESMO. TEMOS QUE ACHAR XAVIER.
ARANHA?
COM LICENÇA.
NOSSA, NUNCA VI ESSE CARA ASSIM...
DÁ UM TEMPO PRO GURI.
ELE VAI SE RECOMPOR.
TODO MUNDO FALOU?
TUDO BEM.
TRÊS EQUIPES.

SENHORAS E SENHORES... SUA ATENÇÃO, POR OBSÉQUIO...

A CORTE DE MAGNUS TEM A HONRA DE RECEBÊ-LOS COMO CONVIDADOS.

E AGORA, TEMOS O PRIVILÉGIO DE LHES APRESENTAR NOSSOS CONVIDADOS DE HONRA PARA ESTA NOITE...

POR QUE TRÊS EQUIPES, SCOTT?

CLAPCLAP CLAP

POP POP POP POP POP

PORQUE, MESMO COM EMMA E O DR. ESTRANHO NOS "ESCONDENDO" DA VISÃO DE TODOS...
...TEMOS DE PRESUMIR QUE SABEM QUE ESTAMOS A CAMINHO.
E, MESMO QUE NÃO SAIBAM QUE SOMOS NÓS, VÃO PERCEBER QUE TEM ALGUMA COISA ERRADA.
PENSEM BEM... NÃO FOI UMA BICICLETA QUE NÓS ROUBAMOS.
QUE FOI, FANTASIA?
SENHORAS E SENHORES...
...REI T'CHALLA, DA COMUNIDADE AFRICANA DE WAKANDA.
O OBJETIVO PRIMÁRIO É ENCONTRAR CHARLES XAVIER (SE ELE AINDA ESTIVER VIVO) PRA QUE EMMA LEVE LAYLA... E SEUS PODERES... ATÉ ELE.
TEMOS QUE "DESPERTAR" XAVIER.
MANTO, CABE A VOCÊ LEVAR AS DUAS AONDE EMMA DETERMINAR.
CLARO.
PRECISA DE MAIS ALGUÉM, EMMA? DE UMA EQUIPE?
NÃO. VOCÊ PRECISA DE SEU PESSOAL.
LAYLA, TUDO BEM?
CLARO. NA BOA.
O REI DA LATVÉRIA...
...VICTOR VON DOOM!

GENIS-VELL.
DIGNITÁRIO ESPECIAL DO IMPÉRIO KREE.
DR. ESTRANHO, O SENHOR TEVE SORTE ANTERIORMENTE NUM CONFRONTO COM WANDA.
O PLANO ASTRAL É UM LUGAR ONDE POSSO ME COMUNICAR COM ELA DE MANEIRA EQUIPARADA.
PELO MENOS, POR POUCO TEMPO.
COM SORTE, *MUITA* SORTE, SEREI CAPAZ DE ALCANÇAR O CERNE DO PROBLEMA.
DESCOBRIR O QUE ACONTECEU AQUI.
CLARO, ISSO DEPENDE MUITO DO SEU ATUAL ESTADO MENTAL.
PRINCESA ORORO, DO QUÊNIA!!
PRECISA DE MAIS ALGUÉM COMO APOIO?
NÃO.
ENTÃO O RESTO DA GALERA...?
REI NAMOR, DO REINO DA ATLÂNTIDA!
VAMOS MANTER A CORTE DE MAGNUS OCUPADA.

REALEZA REUNIDA E HONRADOS CONVIVAS...

https://qemanga.com.br

A CORTE DE MAGNUS!!!

OH-OH!

PAI?
OH, MEU DEUS...

BOOM

PAPAI!!

OH, MEU DEUS! OH, MEU--

FOOOOM

MAGNETO!!!

TÁ LEGAL, SCOTTY! CÊ FALOU EM NÃO SE *CONTER*.

HORA DE UMA FALTA DE CONTENÇÃO!

PODEM VIR, FOFOS!!

TIRE AS MÃOS DE MIM, SUA ABJETA--

AGH!

NÃO TEM NINGUÉM AQUI.
SEJA LÁ ONDE FOR AQUI.
QUE BARULHO É ESSE?
É A LUTA.
ESTÃO GRITANDO?
CONCENTRE-SE, LAYLA.
TEMOS QUE--
JARDIM MEMORIAL
XAVIER
Ele morreu para que Genosha pudesse viver

AH, MEU DEUS...
OH, NÃO...
O QUE ISSO QUER DIZER?
O QUE SIGNIFICA?
ELE-- É ISSO?
HÃ...
ESPEREM
IH, CARAMBA. ELE NÃO VAI TRAZER OSSOS AQUI PRA CIMA, NÉ?
AH!
NÃO HÁ NADA AQUI.
O QUÊ?
SEM CAIXÃO, SEM CORPO. SÓ TERRA. NÃO HÁ NADA.
XAVIER NÃO ESTÁ AQUI.
AINDA NÃO ACABOU.

QUEM SÃO VOCÊS?? O QUE QUEREM DE NÓS??

NÃO PAREM!! CONTINUEM LUTANDO!!

NÃO PODEMOS PERDER!!

ACREDITA SE QUISER, ORORO, A GENTE É A TUA FAMÍLIA. POR ISSO, VÊ SE PEGA LEVE.

ISTO É LOUCURA!

História originalmente publicada em HOUSE OF M 7 (novembro/2005)

ELE TEM RAZÃO, PESSOAL.
TIRE AS MÃOS DE MIM, VERME...
GERALMENTE, EU NÃO ARRISCARIA USAR MEUS DONS MUTANTES PRA ABSORVER TANTOS PODERES ASSIM...
...MAS A GENTE TÁ NESSA PRA GANHAR!
AARRGGHH!!
BOOM
PIETRO, TIRE WANDA DAQUI E DESCUBRA ONDE O PAPAI CAIU!!
SÓ CONSIGO MANTER OS CAMPOS MAGNÉTICOS DO--
T-TEM ALGUMA COISA ERRADA COM ELA, LORNA. WANDA ESTÁ--
O QUE É ISTO? O QUE ESTÁ ACONTECENDO?
O QUE VOCÊS FIZERAM COM A MINHA IRMÃ?!?!

POR QUE ESTÃO ATACANDO MINHA FAMÍLIA?!?!
POR QUE VOCÊS--
ALVO ERRADO, FOFO.
BOOM
HARRGH!!
NOTURNO, CUIDE DA NOSSA RETAGUARDA!
ESTOU TENTANDO...
BAMF!
...MAS TEM MUITA...
BAMF!
...RETAGUARDA...
BAMF!
BAMF!
...PRA CUIDAR.

DOUTOR ESTRANHO.

WANDA.
VOCÊ PARECE BEM.

VOCÊ PARECE VIBRANTE... COMO SE ESTIVESSE NO SEU... COMO É MESMO? PLANO ASTRAL?

SIM.
COMO ESTA PASSANDO? TIVE MEDO DE PERDERMOS VOCÊ
POR QUÊ?
SEU CORPO PARECIA ESTAR SE DESINTEGRANDO LÁ EMBAIXO
AH, AQUELE NÃO ERA O MEU CORPO. EU NÃO DEIXO AS CRIANÇAS SOZINHAS.
AQUELE CORPO É ALGO PRO MEU PAI MOSTRAR NAS FESTIVIDADES.
MAMÃE BRINCA COM A GENTE.
DEVO CRIAR OUTRO? DEIXEI ALGUÉM PREOCUPADO?

POSSO BRINCAR?
CLARO.
É *BOM* REVÊ-LO. SENTI FALTA DE NOSSAS CONVERSAS.
VOCÊ SE *LEMBRA* DE MIM?
SE ME *LEMBRO*? VOCÊ ESTEVE NO NASCIMENTO DOS MEUS FILHOS.
COMO VEIO PARAR AQUI EM GENOSHA, DOUTOR?

VOCÊ NOS TROUXE AQUI, WANDA.
FOI?
CRIOU A JOVEM *LAYLA MILLER* PARA NOS TRAZER AQUI.

NÃO SEI DE QUEM SE TRATA.

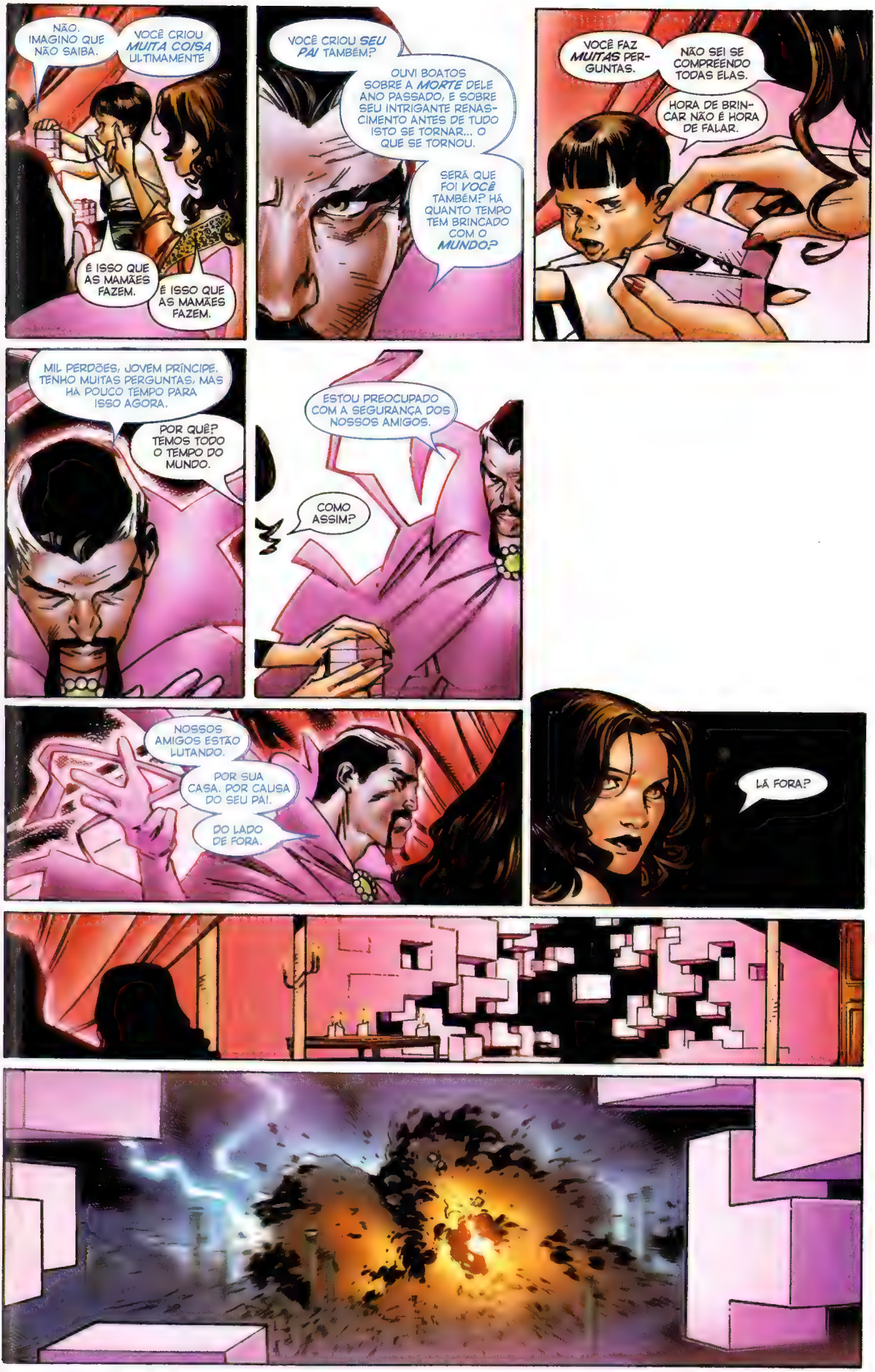
NÃO. IMAGINO QUE NÃO SAIBA.
VOCÊ CRIOU *MUITA COISA* ULTIMAMENTE
É ISSO QUE AS MAMÃES FAZEM.
É ISSO QUE AS MAMÃES FAZEM.
VOCÊ CRIOU *SEU PAI* TAMBÉM?
OUVI BOATOS SOBRE A *MORTE* DELE ANO PASSADO, E SOBRE SEU INTRIGANTE RENASCIMENTO ANTES DE TUDO ISTO SE TORNAR... O QUE SE TORNOU.
SERÁ QUE FOI *VOCÊ* TAMBÉM? HÁ QUANTO TEMPO TEM BRINCADO COM O *MUNDO?*
VOCÊ FAZ *MUITAS* PERGUNTAS.
NÃO SEI SE COMPREENDO TODAS ELAS.
HORA DE BRINCAR NÃO É HORA DE FALAR.
MIL PERDÕES, JOVEM PRÍNCIPE. TENHO MUITAS PERGUNTAS, MAS HÁ POUCO TEMPO PARA ISSO AGORA.
POR QUÊ? TEMOS TODO O TEMPO DO MUNDO.
ESTOU PREOCUPADO COM A SEGURANÇA DOS NOSSOS AMIGOS.
COMO ASSIM?
NOSSOS AMIGOS ESTÃO LUTANDO.
POR SUA CASA. POR CAUSA DO SEU PAI.
DO LADO DE FORA.
LÁ FORA?

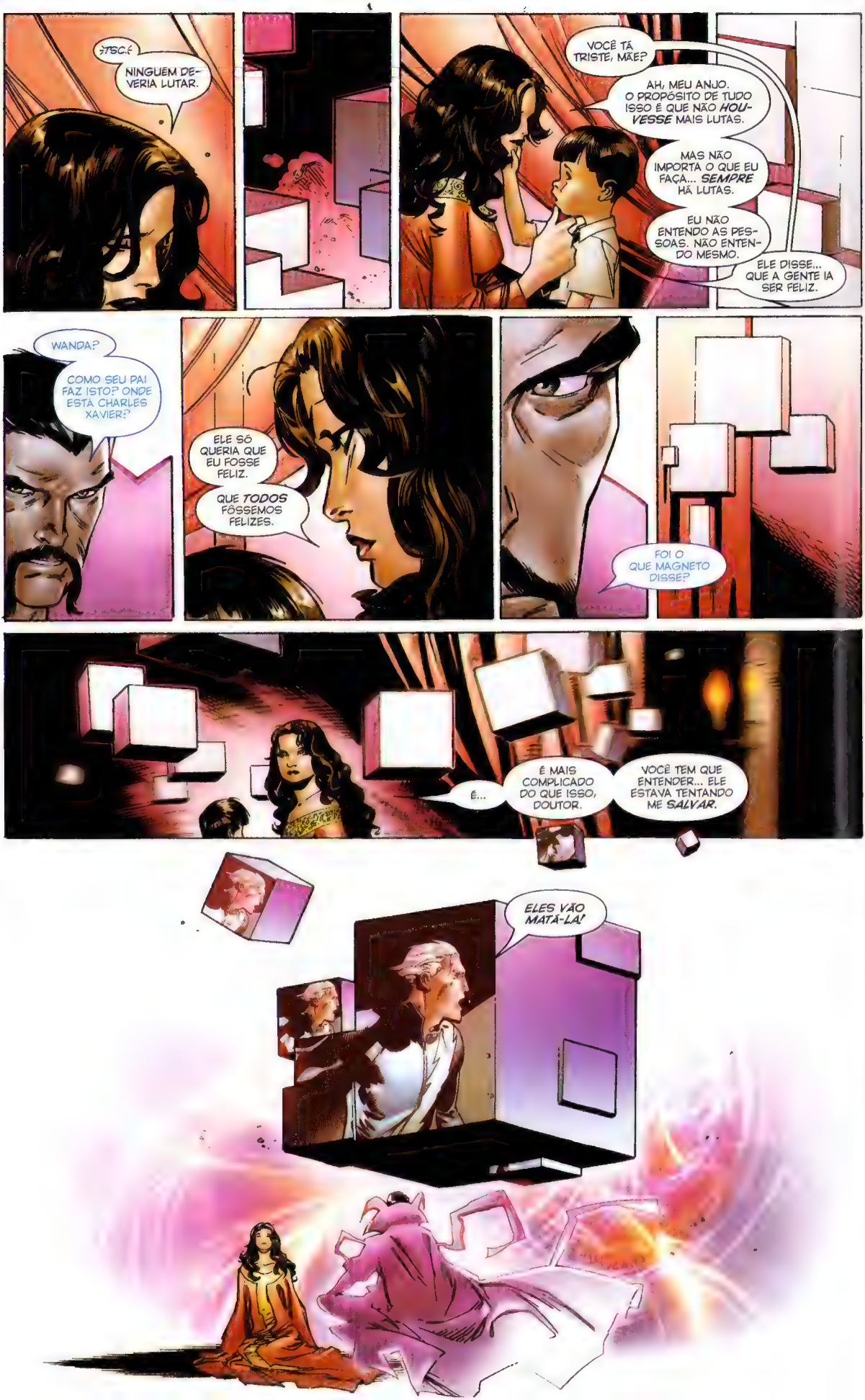
TSC.É
NINGUÉM DEVERIA LUTAR.
VOCÊ TÁ TRISTE, MÃE?
AH, MEU ANJO. O PROPÓSITO DE TUDO ISSO É QUE NÃO HOUVESSE MAIS LUTAS.
MAS NÃO IMPORTA O QUE EU FAÇA... SEMPRE HÁ LUTAS.
EU NÃO ENTENDO AS PESSOAS. NÃO ENTENDO MESMO.
ELE DISSE... QUE A GENTE IA SER FELIZ.
WANDA?
COMO SEU PAI FAZ ISTO? ONDE ESTÁ CHARLES XAVIER?
ELE SÓ QUERIA QUE EU FOSSE FELIZ.
QUE TODOS FÔSSEMOS FELIZES.
FOI O QUE MAGNETO DISSE?
É...
É MAIS COMPLICADO DO QUE ISSO, DOUTOR.
VOCÊ TEM QUE ENTENDER... ELE ESTAVA TENTANDO ME SALVAR.
ELES VÃO MATÁ-LA!

XAVIER, O RESTO...
TODOS OS VINGADORES. TODOS OS X-MEN.
ELES ESTÃO REUNIDOS NESTE MOMENTO EM NOVA YORK. EU ESTAVA LÁ.
ESTÃO CHEGANDO À DECISÃO DE MATAR WANDA. POR QUE MAIS IRIAM SE REUNIR?
VÃO DECIDIR QUE NÃO HÁ OUTRO MEIO E VIRÃO AQUI PRA MATAR A COITADA.
MINHA IRMÃ!! SUA PRÓPRIA FILHA!!
PIETRO...
...TALVEZ ELES TENHAM RAZÃO.
EU JUREI PELA MINHA VIDA QUE IA PROTEGÊ-LA!!
PRIMEIRO DE VOCÊ.
E AGORA DELES?
OS VINGADORES ERAM A NOSSA FAMÍLIA, E AGORA QUEREM MATÁ-LA!!
E... E VOCÊ CONCORDA?!?!
O QUE QUER QUE EU FAÇA?!!

ELES VÃO MATAR WANDA!!
O QUE VOCÊ QUER QUE EU FAÇA??!!
AGGHHUH!
NÃO DEVIA GRITAR COM ELE, PIETRO.

PAPAI! NÃO REAGE BEM.
VOCÊ OUVIU?
SIM. MEUS AMIGOS ESTÃO A CAMINHO.
NÃO FIQUE BRAVO COMIGO, MAS, QUANDO CHEGAREM, EU NÃO VOU REAGIR.
EU VOU TE TIRAR DAQUI.
E ELES VÃO ATRÁS.
NÃO.
EU VOU LUTAR *POR* VOCÊ. NÃO VOU DEIXAR QUE TE LEVEM DE MIM DE NOVO. NÃO VOU-- EU--
ACABOU.
NÃO.
DEVIA TER ACABADO MESES ATRÁS.
SOU COVARDE...
...POR NÃO QUERER ME MATAR?
MESMO SABENDO QUE DEVO?
LOGO VAI ACABAR.
JÁ POSSO OUVIR A VOZ DE XAVIER EM MINHA CABEÇA. ELE ESTÁ ME SONDANDO.
(QUEM DERA EU PUDESSE SABER SE ALGUMA PARTE DISTO É REAL).
NÓS NUNCA TIVEMOS CHANCE.
MAGNUS ESCOLHEU SUA "*RAÇA MUTANTE*" EM DETRIMENTO DE NÓS.
ÉRAMOS APENAS CRIANÇAS. E ELE NOS ABANDONOU.
MESMO ASSIM... NÓS LUTAMOS MUITO PRA EMERGIR DE TUDO ISSO.

NÓS DEVÍAMOS SER UMA FAMÍLIA.
COMO DEVERIA SER?
EXATO.
DEVÍAMOS SER GRANDES HERÓIS.
E FOMOS, POR UM TEMPO.
EU *GOSTAVA* DE SER VINGADOR, MAIS DO QUE ADMITIA.
EU TAMBÉM. E OLHA O QUE FIZ COM ELES.
EU FARIA QUALQUER COISA PRA REVERTER TUDO.
VOCÊ PODERIA...
O QUÊ?
VOCÊ PODERIA REVERTER.
PODERIA DEIXAR... *TODO MUNDO* FELIZ.
NÃO CONSIGO CONTROLAR ISSO.
E SE EU ESTIVESSE LÁ PRA TE AJUDAR?
VOCÊ E EU JUNTOS.
A MENTE DE XAVIER *DENTRO* DE VOCÊ, SEUS PODERES COMO ESTÃO AGORA. VOCÊ PODE USAR OS DONS *DELE* E OS *SEUS* JUNTOS.
NA VERDADE... NÃO HÁ *NADA* QUE VOCÊ NÃO POSSA FAZER.
NUM INSTANTE... NUM *INSTANTE*, NÃO SÓ PODERÍAMOS TER O QUE *MERECEMOS*...
...MAS PODERÍAMOS *DAR* ESSA DÁDIVA AOS NOSSOS AMIGOS TAMBÉM. PAPAI PODERIA TER TUDO COM QUE SONHOU.
PODERÍAMOS FINALMENTE SER UMA *FAMÍLIA*.
TODOS SERIAM FELIZES.
NINGUÉM NOS *INCOMODARIA* MAIS.
PIETRO, NÃO POSSO--

NÓS NOS TORNAMOS-- A RAZÃO DE NOS TORNARMOS VINGADORES FOI PRA TENTAR MUDAR AS COISAS... PRA MELHOR.
VOCÊ *PODE* MUDAR AS COISAS.
PRA MELHOR. *PERMANENTEMENTE.* SEM LUTAS.
AGORA MESMO.
VOCÊ PODE FAZER FELIZES TODOS AQUELES QUE SEMPRE AMOU.
POR QUE VOCÊ TERIA TAMANHO PODER SE NÃO POR *ESSE* MOTIVO?
TALVEZ SEJA ISSO QUE ESTEJAMOS *DESTINADOS* A FAZER.
E, SE VOCÊ NÃO FIZER... WANDA... SE NÃO FIZER, ELES VÃO TE *MATAR.*
E NÓS *NUNCA MAIS* ESTAREMOS JUNTOS DE NOVO.
NÃO FOI MAGNETO

"FOI PIETRO."
VOCÊ ESTÁ DEIXANDO A MAMÃE TRISTE.
EMMA, ESTÁ ME OUVINDO?
PERGUNTE A ELA SOBRE CHARLES.
TEMOS QUE ENCONTRAR XAVIER.
SRTA. FROST, COM QUEM VOCÊ--
LAYLA, SHH. DOUTOR, PERGUNTE SOBRE O--
WANDA, ONDE ESTÁ CHARLES?
CHUK

MAMÃE?
AH, MEU DEUS...
DONA FROST?
QUEM SÃO VOCÊS?
POR QUE ESTÃO IMPORTUNANDO MINHA FAMÍLIA?
MINHA NOSSA!
LAYLA, SE--

CLINT BARTON.

POR QUE VOCÊ FEZ ISSO?

POR QUÊ??

VOCÊ ME PERGUNTA *POR QUÊ?!!*

NÓS ÉRAMOS *AMIGOS*, WANDA. COLEGAS DE EQUIPE.

EU TE AMAVA DE VERDADE. MATARIA *POR* VOCÊ.

EU TAMBÉM TE AMO.

ESTÁ BRAVO COMIGO?

GAVIÃO ARQUERO NÃO É HORA PARA--

SE ESTOU "*BRAVO*" COM VOCÊ? POR ME *MATAR*, QUER DIZER?

"*BRAVO*" NÃO DÁ A EXATA DIMENSÃO DE COMO ME SINTO.

MAS EU ESPERAVA QUE, SE PUDESSE TE MATAR POR CAUSA DE TODA A @#$%& QUE FEZ...

ACHEI QUE TALVEZ EU PUDESSE, PELO MENOS, TE ARRANCAR DA SUA INSANIDADE!!!

ENTÃO POR QUE *ME MATOU?!!*

POR QUE FEZ ISSO??

EU TE RESSUSCITEI.

VOCÊ NEM SABE O QUE FEZ...

CALA A BOCA!!

E-EU--
WANDA?
MAMÃE.
E-EU NÃO TIVE INTENÇÃO.
NÃO FICA TRISTE, MÃE.
ELE ESTAVA TÃO BRAVO COMIGO. EU ESTAVA-- EU PRECISAVA PROTEGER MEUS FILHOS. AS CRIANÇAS TÊM DE SER--
WANDA, PRESTE ATENÇÃO...
N-NÃO POSSO CONTROLAR MAIS NADA.

CUIDADO COM...
...PIET...
...RO!!
ISTO ACABA AGORA!!

O QUE VOCÊ FEZ EM MEU NOME, GAROTO?!?!
VOCÊ IA DEIXAR QUE A MATASSEM!!
VOCÊ A USOU E ME USOU!!
EU JAMAIS TERIA PERMITIDO ISTO!!!

VOCÊ DESTRUIU TUDO E TODOS!!
BOOM
SPOK
E USOU MEU NOME PARA TANTO.
BOOM
COM QUE DIREITO?!!
COM QUE DIREITO?!!
KWHAM
NÃÃÃÃOOOO!

IRMÃO.
UUF!
AG!
WANDA, VOCÊ DEVE--

EMMA, O QUE DEVEMOS FAZER?
A MENTE DELA ESTÁ UMA BALBÚRDIA.
UM PISCAR DE OLHOS E ELA PODE NOS APAGAR DA EXISTÊNCIA SEM NEM SE DAR CONTA DE QUE FEZ ISSO.
EU POSSO--
NÃO FAÇA NADA ATÉ O DR. ESTRANHO MANDAR. ELA ESTÁ FERIDA DEMAIS.
DOUTOR?

ELE... ELE SÓ QUERIA TE VER FELIZ...
OLHE O QUE VOCÊ FEZ COM A GENTE, PAI!
PIETRO TINHA RAZÃO... VOCÊ... VOCÊ NOS ARRUINOU ANTES QUE TIVÉSSEMOS CHANCE.
POR QUE TRATAR SEUS PRÓPRIOS FILHOS DESSE JEITO? BEBÊS.
POR QUÊ?
PORQUE VOCÊ REALMENTE SE ACHA MELHOR DO QUE TODO MUNDO.
A SUA ARROGÂNCIA.
ACHA QUE, POR SERMOS MUTANTES, SOMOS MELHORES DO QUE ELES.
QUE MERECEMOS GOVERNAR.
ERA O QUE VOCÊ QUERIA E FOI O QUE EU TE DEI.
MAS... OLHE EM QUE RESULTOU.

MESMO QUANDO VOCÊ CONSEGUE O QUE QUER, CONTINUA A SER UM HOMEM HORRÍVEL.
NÓS NÃO SOMOS O PRÓXIMO PASSO. NÃO SOMOS DEUSES.
SOMOS ABERRAÇÕES!!
OLHE PRA NÓS, PAPAI!!!!
SOMOS ABERRAÇÕES!!
MUTANTES!!
VOCÊ ESCOLHEU ISTO PRA NÓS E NOS ARRUINOU!!!

PAPAI...
OH, NÃO...

CHEGA DE MUTANTES.

[1] História originalmente publicada em HOUSE OF M 8 (dezembro/2005).

LAYLA ROSE MILLER, VOCÊ VAI SE ATRASAR PRA ESCOLA!!
LEVANTA!!

TORRE DOS VINGADORES...
TUDO BEM, SR. PARKER?
DOR DE CABEÇA.
TENTA NÃO ACERTAR OS BRAÇOS MECÂNICOS DO OCTOPUS COM ELA TANTAS VEZES.
POIS É.

TÁ LEGAL, QUE DIABO FOI *ISSO?*
NUM MINUTO, A GENTE ESTÁ EM GENOSHA LUTANDO POR... POR *TUDO* E POR *TODOS*...
...E, EM SEGUIDA, ESTOU NA MINHA CAMA.
ACONTECEU O MESMO COM TODO MUNDO, MULHER-HULK?
HÃ, *ONDE* A GENTE ESTAVA?
EU TÔ MEIO CONFUSO, JENNIFER. EU ESTAVA AQUI E ENTÃO--
VAMOS ESPERAR TODO MUNDO APARECER E A GENTE...
PETE?
LEMBRO.
CÊ TÁ BEM? MJ?
VOCÊ LEMBRA?
ELA NÃO SE LEMBRA.
SE LEMBRA *DO QUÊ?*
ALGUÉM MAIS TÁ A FIM DE GRITAR?
SENHORAS, SENHORES...
QUEM CONVOCOU A REUNIÃO ESTA--
COMO-- PERAÍ... COMO ESTAMOS *AQUI?* A GENTE ESTAVA *LÁ*... E AGORA ESTAMOS *AQUI*.
ONDE?
HOMEM DE FERRO, CÊ TAMBÉM NÃO LEMBRA?
ME LEMBRO DO QUÊ, LUKE?
AAAUUUAARRGGH!
WHAM
PUTZ!

EI!
TU COMPRA UMA NOVA.
WHAM
CRACK
MAS... MAS TUDO VOLTOU AO NORMAL AGORA.
CERTO?
TUDO PARECE... EM ORDEM.
NÃO EXATAMENTE.
NÃO...

ESCOLA XAVIER PARA JOVENS SUPERDOTADOS.
NN!
NÃÃÃÃÃOOO!
AH, MEU DEUS!
ALGUÉM ME AJUDE!!!!
NÃÃÃÃÃOOO!

EMMA, EMMA...
OS ALUNOS!
"CHEGA DE MUTANTES", ELA DISSE. "CHEGA DE MUTANTES"!
É-EU TÔ BEM. ELA--
KITTY, VOCÊ--
DESMAIOU.
SRTA. FROST, A SOPHIA VAI FICAR--
SOPHIA DESMAIOU, MAS ESTÁ BEM. ESTÁ TUDO BEM.
MAS ELA PERDEU OS PODERES!
VOCÊ ESTÁ BEM, KURT?
QUE ESTÁ ACONTECENDO? COMO ESTAMOS AQUI SE ESTÁVAMOS LÁ?
LÁ ONDE?
"CHEGA DE MUTANTES"...
EU AINDA TENHO MEUS PODERES. TALVEZ NÓS-- AH, NÃO... LOGAN!
SE ELE TAMBÉM PERDEU SEUS DONS, O ADAMANTIUM...
...EM SEU ESQUELETO VAI MATÁ-LO! KURT--
FUI.

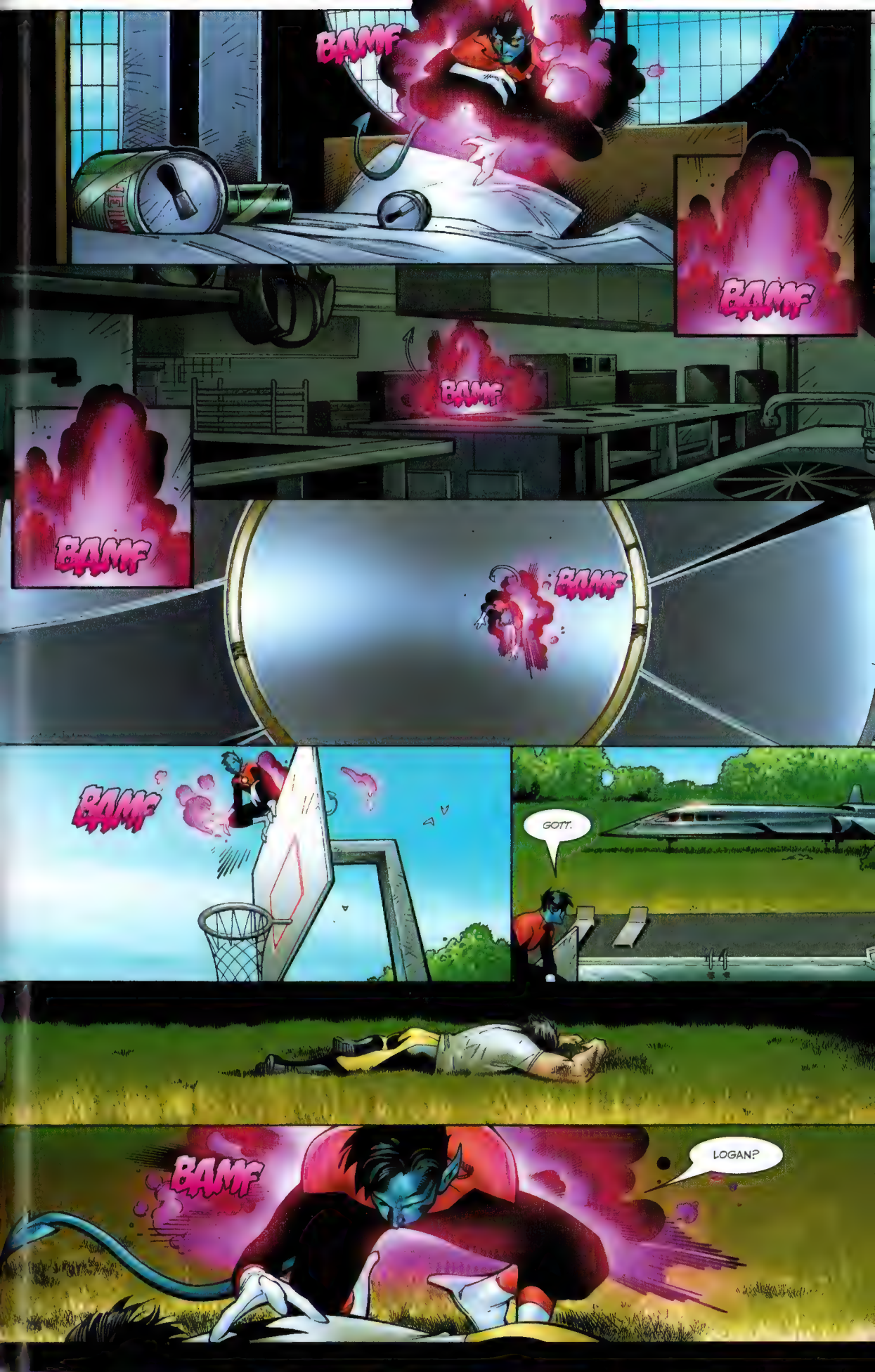
BAMF
BAMF
BAMF
BAMF
BAMF
BAMF
GOTT.
LOGAN?

EU ME *LEMBRO.*
MINHA VIDA INTEIRA...
EU ME LEMBRO DE *TUDO.*

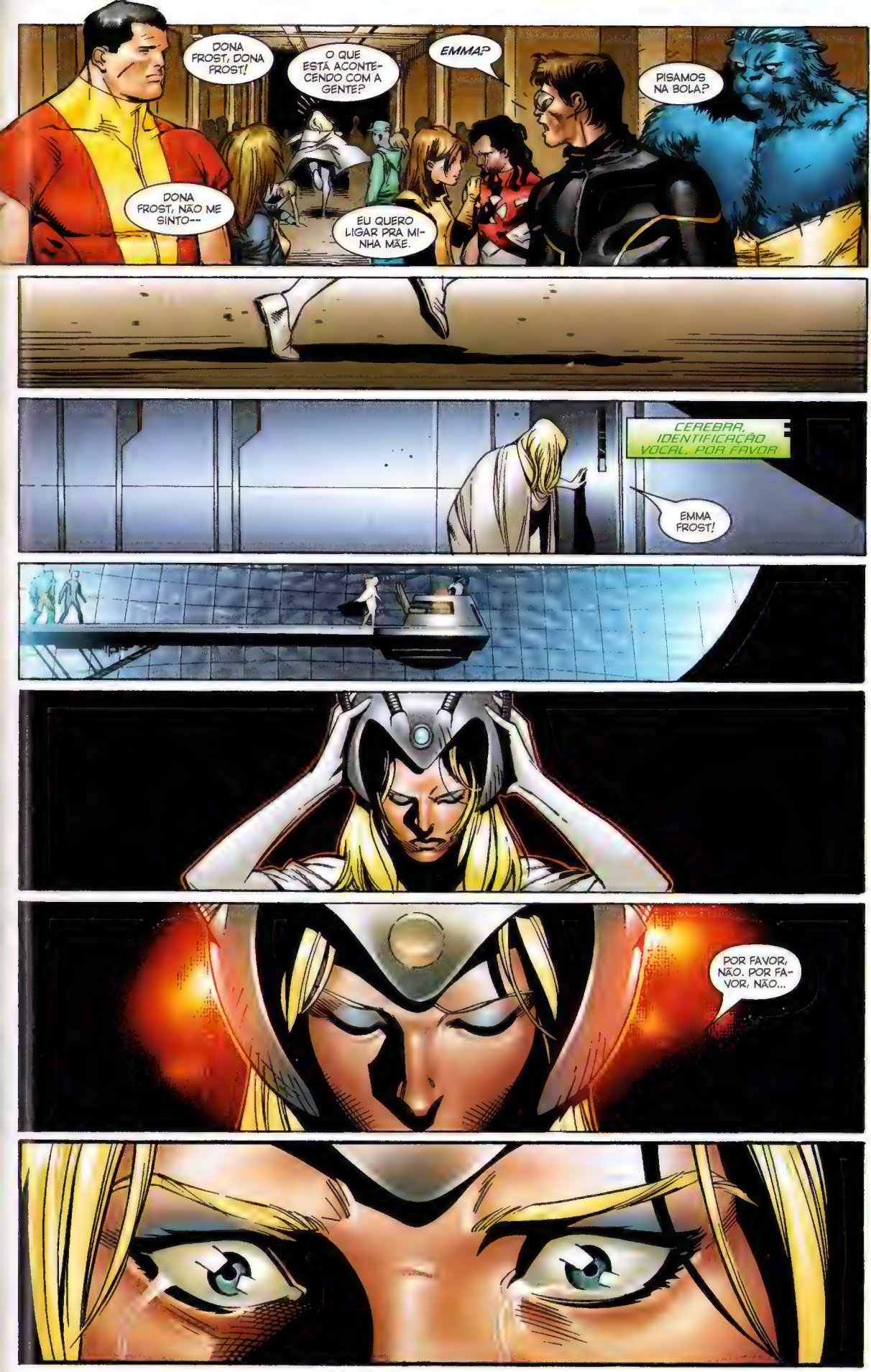
DONA FROST, DONA FROST!
O QUE ESTÁ ACONTECENDO COM A GENTE?
EMMA?
PISAMOS NA BOLA?
DONA FROST, NÃO ME SINTO--
EU QUERO LIGAR PRA MINHA MÃE.
CEREBRA, IDENTIFICAÇÃO VOCAL, POR FAVOR
EMMA FROST!
POR FAVOR, NÃO. POR FAVOR, NÃO...

EMMA, ISSO É--

ISSO É--

SCOTT, CÉREBRA FOI CRIADA PRA LOCALIZAR ATIVIDADE MUTANTE AO REDOR DO MUNDO.

EU MORO AQUI DESDE OS ***CATORZE ANOS.*** SEI O QUE É CÉREB---

ESTOU DIZENDO... ELA ESTÁ EM FORÇA MÁXIMA.

ESSES... ESSES... NO MOMENTO, ESSES SÃO ***TODOS*** OS MUTANTES... NO ***PLANETA.***

HAVIA...

DEZENAS DE MILHARES.

UM MILHÃO, TALVEZ?

NÃO MAIS.

ESTÃO MORTOS?

NÃO. NÃO AO QUE ME CONSTE.

SÓ NÃO SÃO MAIS... MUTANTES.

E-EU TENTEI DETÊ-LA... TENTEI...

ONDE ESTÁ WANDA MAXIMOFF?

NÃO A VEJO.

NÃO... NÃO... NÃO VEJO NINGUÉM.

XAVIER?

EMMA!! ENCONTRE XAVIER!

ELE NÃO...

https://tudohqemanga.com.br
/tudohqemanga

EU... EU FIZ ALGUMA COISA ERRADA?
CLARO QUE NÃO, PIQUE.
MEUS PODERES VÃO VOLTAR? QUE ACONTECEU COM A SOPHIA?
O QUE ESTÁ HAVENDO, KITTY? POR FAVOR, ALGUÉM--
EU AINDA SOU MUTANTE, NÉ?
PERAÍ...

DANI, VOCÊ SE LEMBRA DO QUE ACONTECEU ONTEM?
DANI?
DANI, POR FAVOR...
QUANDO?
COM A DINASTIA M.
DINASTIA M?
VOCÊ NÃO LEMBRA.
POR QUE VOCÊ NÃO LEMBRA?

LEMBRA DO QUÊ?!!
DONA FROST? O QUE A GENTE DEVE--
PRECISO FALAR COM MINHA MÃE.
AH, MEU DEUS. EMMA, METADE DA ESCOLA--
É MUITO PIOR DO QUE ISSO

DONA FROST? A--
LEMBRA DO QUÊ?
A ESCOLA VAI FECHAR OU--
ISSO É UM TESTE?

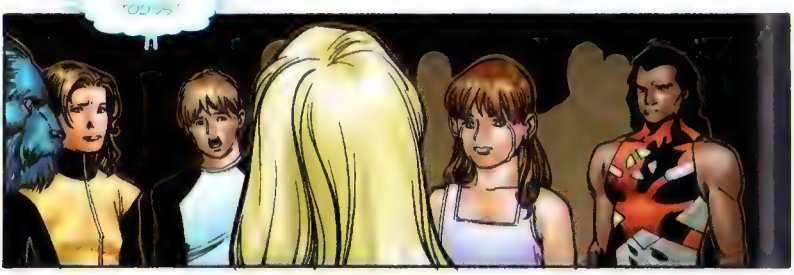

LAMENTO...
...MAS EU... EU PRECISO ENTENDER EXATAMENTE O QUE ACONTECEU AQUI.
(TUDO BEM, TUDO BEM. SÓ PRECISO PENSAR...)
ELA... ELA SIMPLESMENTE APAGOU O GENE MUTANTE DE TODOS QUE PÔDE ATINGIR OU...
...OU APENAS REPRIMIU A MUTAÇÃO?

XAVIER SABERIA.
XAVIER SABERIA O QUE ACONTECEU.
BEM, PELO MENOS SEI QUE NÃO É SÓ COMIGO...

PENSEI QUE SÓ TAVA MUUUUUUITO QUENTE AQUI.
E AÍ?
O HOMEM DE GELO JÁ ERA?
AH, BOBBY...
...VOCÊ TAMBÉM, NÃO.
AS NOTÍCIAS VÊM RAPIDAMENTE DE TODAS AS PARTES DO MUNDO.

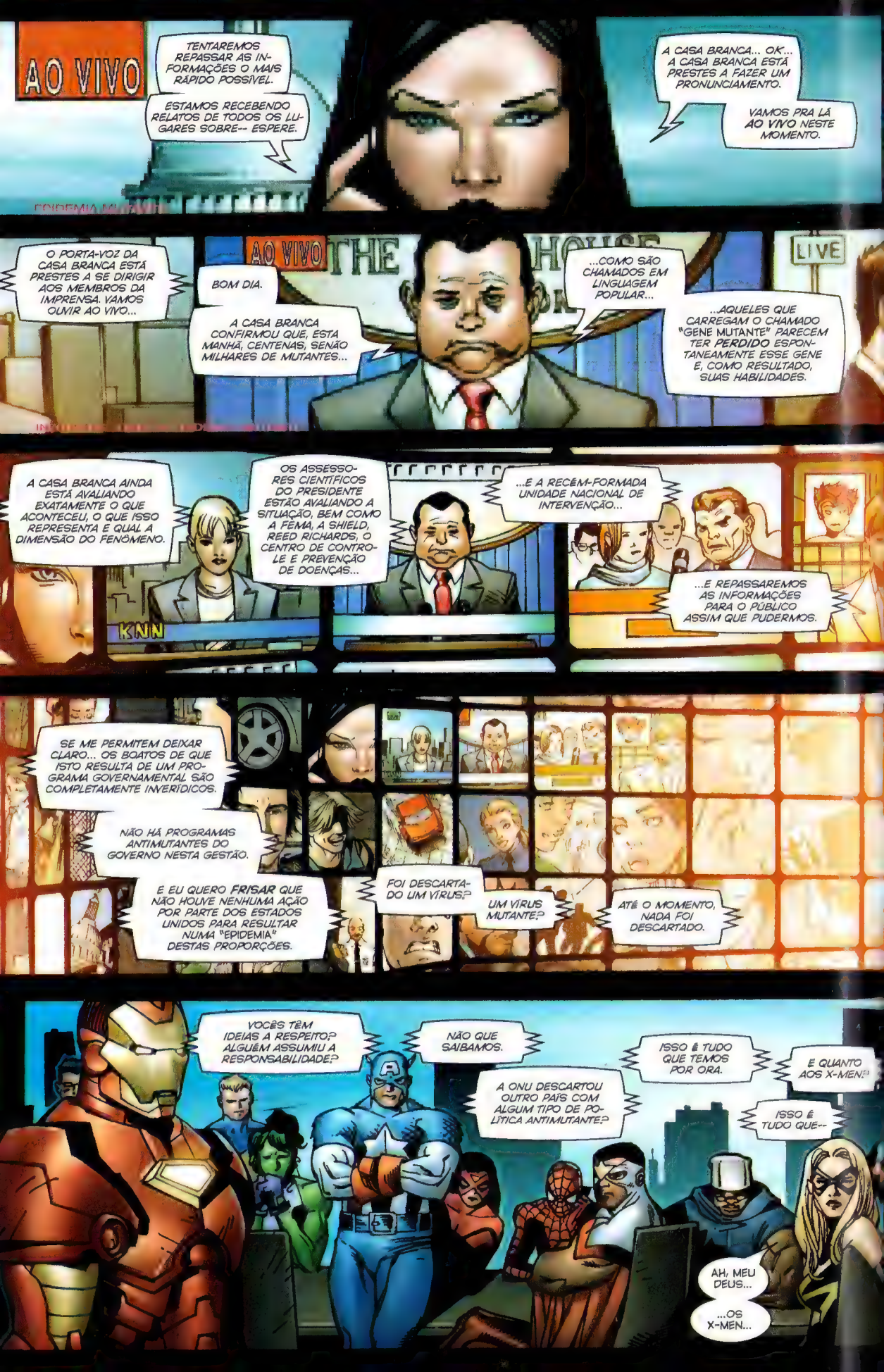
AO VIVO
TENTAREMOS REPASSAR AS INFORMAÇÕES O MAIS RÁPIDO POSSÍVEL.
ESTAMOS RECEBENDO RELATOS DE TODOS OS LUGARES SOBRE-- ESPERE.
A CASA BRANCA... OK... A CASA BRANCA ESTÁ PRESTES A FAZER UM PRONUNCIAMENTO.
VAMOS PRA LÁ AO VIVO NESTE MOMENTO.
O PORTA-VOZ DA CASA BRANCA ESTÁ PRESTES A SE DIRIGIR AOS MEMBROS DA IMPRENSA. VAMOS OUVIR AO VIVO...
AO VIVO
LIVE
BOM DIA.
A CASA BRANCA CONFIRMOU QUE, ESTA MANHÃ, CENTENAS, SENÃO MILHARES DE MUTANTES...
...COMO SÃO CHAMADOS EM LINGUAGEM POPULAR...
...AQUELES QUE CARREGAM O CHAMADO "GENE MUTANTE" PARECEM TER PERDIDO ESPONTANEAMENTE ESSE GENE E, COMO RESULTADO, SUAS HABILIDADES.
A CASA BRANCA AINDA ESTÁ AVALIANDO EXATAMENTE O QUE ACONTECEU, O QUE ISSO REPRESENTA E QUAL A DIMENSÃO DO FENÔMENO.
KNN
OS ASSESSORES CIENTÍFICOS DO PRESIDENTE ESTÃO AVALIANDO A SITUAÇÃO, BEM COMO A FEMA, A SHIELD, REED RICHARDS, O CENTRO DE CONTROLE E PREVENÇÃO DE DOENÇAS...
...E A RECÉM-FORMADA UNIDADE NACIONAL DE INTERVENÇÃO...
...E REPASSAREMOS AS INFORMAÇÕES PARA O PÚBLICO ASSIM QUE PUDERMOS.
SE ME PERMITEM DEIXAR CLARO... OS BOATOS DE QUE ISTO RESULTA DE UM PROGRAMA GOVERNAMENTAL SÃO COMPLETAMENTE INVERÍDICOS.
NÃO HÁ PROGRAMAS ANTIMUTANTES DO GOVERNO NESTA GESTÃO.
E EU QUERO FRISAR QUE NÃO HOUVE NENHUMA AÇÃO POR PARTE DOS ESTADOS UNIDOS PARA RESULTAR NUMA "EPIDEMIA" DESTAS PROPORÇÕES.
FOI DESCARTADO UM VÍRUS?
UM VÍRUS MUTANTE?
ATÉ O MOMENTO, NADA FOI DESCARTADO.
VOCÊS TÊM IDEIAS A RESPEITO? ALGUÉM ASSUMIU A RESPONSABILIDADE?
NÃO QUE SAIBAMOS.
A ONU DESCARTOU OUTRO PAÍS COM ALGUM TIPO DE POLÍTICA ANTIMUTANTE?
ISSO É TUDO QUE TEMOS POR ORA.
E QUANTO AOS X-MEN?
ISSO É TUDO QUE--
AH, MEU DEUS...
...OS X-MEN...

TONY, AUMENTE O VOLUME DESTE AQUI...
--ESTAVA PREVISTO NAS ESCRITURAS HÁ ANOS. E AGORA O EXPURGO FINALMENTE COMEÇOU.
ESSA ABOMINAÇÃO DA HUMANIDADE QUE ERA A "RAÇA MUTANTE" REVELA SER O QUE SEMPRE FOI... UMA DOENÇA DE NOSSA DECADÊNCIA E PROMISCUIDADE.
FOI FEITA A VONTADE DE DEUS, E AGORA CABE AO HOMEM TERMINAR SEU TRABALHO.
TRYKER, PASTOR
DEIXA PRA LÁ. DESLIGUE ESSE IMBECIL.
NÃO SEI O QUE DIZER. NÃO TENHO RECORDAÇÃO NENHUMA DE QUALQUER DINASTIA M... DE NADA DISSO... TER ACONTECIDO.
NEM EU.
NOS ACREDITAMOS EM VOCÊS, E CLARO... EM CADA PALAVRA. N-NÓS SIMPLESMENTE ACORDAMOS E ESTAVAMOS AQUI.
QUE SORTE A NOSSA.
ACHO... É SÉRIO, TÔ PENSANDO SERIAMENTE EM VOMITAR.
PARECE QUE APENAS AQUELES QUE ESTIVERAM NO EVENTO...
...OS QUE ESTAVAM PROTEGIDOS PELA DEFESA PSÍQUICA DE EMMA FROST E MEUS ENCANTAMENTOS... SE LEMBRAM DOS EVENTOS QUE TRANSCORRERAM.
DR. ESTRANHO, VOCÊ PODE LOCALIZAR WANDA MAXIMOFF?
ISSO... VOCÊ DISSE QUE A MAGIA QUE ELA EMPREGAVA CRIAVA UM... UM--
UM MAPA. SIM.
TENTE! ALGUMAS VEZES ANTES DE VIR PARA CÁ.
NÃO CONSIGO... NÃO ENCONTRO SINAL ALGUM DELA.
VOCÊ ESTÁ BEM, DOUTOR?
MEUS DEVERES COMO MESTRE DAS ARTES MÍSTICAS SÃO SIMPLES.
PROTEGER ESTE MUNDO DE UM ATAQUE COMO ESSE.
EU FRACASSEI.
COMPLETAMENTE.

DOUTOR, SERÁ QUE... HÃ...
DAVA PRO SENHOR USAR SUA MAGIA EM MIM PRA ME FAZER ESQUECER COMPLETAMENTE O QUE ACONTECEU?
NÃO É ASSIM QUE A MAGIA FUNCIONA.
BOM, EU TÔ TE DANDO PERMISSÃO PRA ENTRAR NA MINHA CABEÇA E TIRAR TUDO DE LÁ.
NÃO POSSO... SINTO MUITO.
EU MANDEI TIRAR!!!
NÃO.
DESCULPA.
E AÍ? A GENTE CONTA TUDO PRA IMPRENSA, CERTO?
CONTA O QUE *REALMENTE* ACONTECEU.
E CONTAR *O QUÊ?*
PRA TODOS ATACAREM O QUE SOBROU DA RAÇA MUTANTE ANTES QUE ACONTEÇA DE NOVO?
HM, SENHORES...
SEI, SEI... JÁ VI.
O QUÊ?
TEM ALGUÉM NA MANSÃO.

ONDE?
POR AQUI
QUE É ISSO?

NGADOR GAVIÃO ARQUEIRO

MISTÉRIO CERCA O DESTINO DOS HERÓIS QUE TOMBARAM

por Kat Farrell

Autoridades governamentais e representantes dos Vingadores confirmaram os rumores prévios de que o herói uniformizado Gavião Arqueiro foi uma das vítimas da destruição que se abateu sobre a Mansão dos Vingadores no começo desta semana. Com a confirmação, sua morte se junta à de Scott Lang, vulgo Homem-Formiga, e à do Visão.

O Gavião Arqueiro era um dos mais antigos integrantes do perene supergrupo. Suas declarações exóticas à imprensa e os confrontos em público com o Capitão América fizeram dele um dos favoritos dos fãs durante as muitas encarnações dos Vingadores.

Não haverá velório ou qualquer cerimônia fúnebre a pedido do falecido.

Um pesado véu de segurança nacional ainda cerca os eventos da última quarta-feira, mas as autoridades garantem ao Clarim Diário que este foi não só o pior dia na história dos Vingadores, como também entrará, quando tudo for revelado ao público, para os anais como um

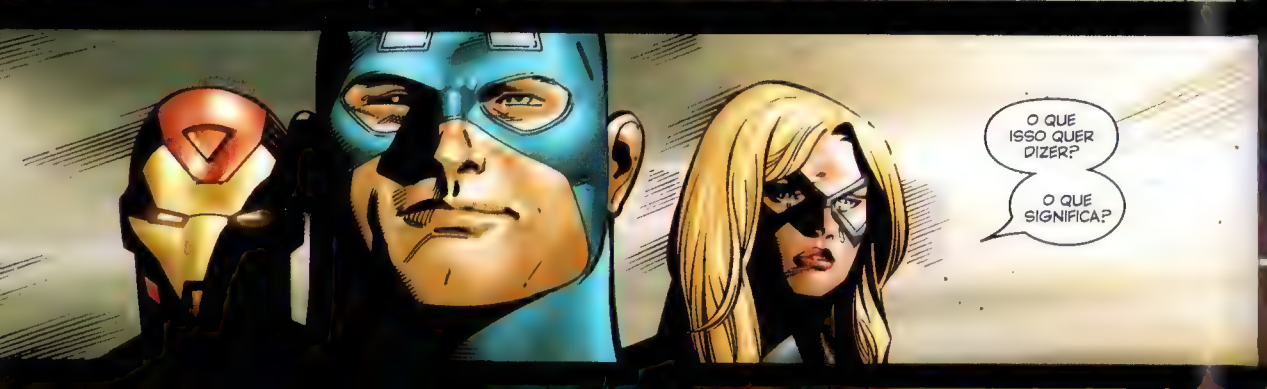

GENOSHA...
ONDE ELA ESTÁ, MAGNUS?

ONDE ELA ESTÁ?!!
FAM
EU NÃO SEI.
SNIKT
PERDEU TEU PODER SOBRE O METAL, HEIN?
SNAKT
EU, NÃO!!
SNIKT

PARE.
ONDE ESTÁ CHARLES XAVIER?
NÃO SEI.
ONDE ESTÁ SEU FILHO PIETRO?
NÃO SEI.
ONDE ESTÁ SUA FILHA?
EU *NÃO SEI!!*
ELE NÃO ESTÁ MENTINDO.
ENTÃO, NÃO TEM MAIS MOTIVO PRA TE MANTER NESSE PLANETA.
PESSOAL...
...NÃO FOI ELE QUE CAUSOU AQUILO.
É.
É, DA FORMA QUE EU VEJO... ELE MERECE CADA ***SEGUNDO*** DO RESTO DA SUA MISERÁVEL VIDA "*SAPIEN*".
QUANDO ACHARMOS TEUS FILHOS...
...E A GENTE *VAI* ACHAR...
...MANDAMOS UM OIZINHO POR VOCÊ.
*ANTES DE ENCERRARMOS, UMA PALAVRA DO RENOMADO CIENTISTA E AVENTUREIRO, DR. **HENRY PYM**, QUE FALA CONOSCO DIRETAMENTE DE NOSSOS ESTÚDIOS EM LONDRES.*
DR. PYM, SUAS CONSIDERAÇÕES...

BEM, É ESTARRECEDOR DIZER ESTAS PALAVRAS EM VOZ ALTA, MAS PODEMOS TER TESTEMUNHADO A EXTINÇÃO DE TODA UMA ESPÉCIE.
E, ATÉ O MOMENTO, NÃO FAZEMOS IDEIA DE COMO ISSO ACONTECEU.
E EU CREIO QUE NENHUM ADEPTO DA CIÊNCIA VAI DESCANSAR TRANQUILO ATÉ DESCOBRIRMOS EXATAMENTE O QUE HOUVE E QUEM OU O QUE É RESPONSÁVEL.
PORQUE NÃO APENAS A POPULAÇÃO MUTANTE FOI DEVASTADA...
...E LAMENTO MUITO POR TODOS OS MEUS IRMÃOS E IRMÃS MUTANTES...
...MAS PENSEM EM COMO ISSO AFETA TODO O ECOSSISTEMA!
A ORDEM NATURAL DA NOSSA EVOLUÇÃO COMO ESPÉCIE FOI ALTERADA.
BOM DIA.
BOM DIA.
A MANEIRA COMO O PLANETA REAGE À NOSSA EXISTÊNCIA MUDOU.
TODO O MODO COMO O PLANETA REAGE À NOSSA EXISTÊNCIA FOI ALTERADO.
E, PENSEM A RESPEITO...

...DE QUANTAS PESSOAS ESTAMOS FALANDO?
DEZENAS DE MILHARES DE MUTANTES? CENTENAS DE MILHARES?
E, DE TODOS ELES, QUANTOS CONTROLAVAM ENERGIA?
OU CAMPOS ENERGÉTICOS INTEIROS? OU PRODUZIAM FONTES DE ENERGIA?
OU MANIPULAVAM ALGUMA QUANTIDADE DE ELEMENTOS QUE AFETAVAM NOSSA ATMOSFERA OU OS CAMPOS MAGNÉTICOS QUE MANTÊM O CLIMA DO PLANETA EM ORDEM?
E ISSO É SÓ O QUE ME VEIO À MENTE AGORA.
TODA ESSA ENERGIA... A ENERGIA DE MILHARES DE MUTANTES...
...NÃO DESAPARECEU SIMPLESMENTE.
EU PERGUNTO...
...PRA ONDE ELA FOI?

É A TERCEIRA LEI DE SIR ISAAC NEWTON... TODO MUNDO SABE:
"PARA CADA AÇÃO, EXISTE UMA REAÇÃO IGUAL E CONTRÁRIA."

ENTÃO EU PERGUNTO: QUAL SERÁ A REAÇÃO?
Fim

Galeria de Capas

Capa de *The House of M 1*. Arte de Esad Ribic.

GALERIA DE CAPAS

Capa variante de *The House of M I*. Arte de Joe Quesada & Danny K. Miki

GALERIA DE CAPAS

Capa variante de *The House of M 1*. Arte de Olivier Coipel.

GALERIA DE CAPAS

Capa de *The House of M 2*. Arte de Esad Ribic.

GALERIA DE CAPAS

Capa variante de *The House of M 2*, de Terry Dodson, Rachel Dodson & Frank G. D'Armata.

GALERIA DE CAPAS

Capa de *The House of M 3*. Arte de Esad Ribic.

GALERIA DE CAPAS

Capa de *The House of M 4*. Arte de Esad Ribic.

GALERIA DE CAPAS

Capa variante de *The House of M 4*. Arte de Brandon Peterson.

GALERIA DE CAPAS

Capa de *The House of M 5*. Arte de Esad Ribic.

GALERIA DE CAPAS

Capa variante de *The House of M 5*. Arte de Mike McKone, Andy Lanning & Frank G. D'Armata.

GALERIA DE CAPAS

Capa de *The House of M* 6. Arte de Esad Ribic.

GALERIA DE CAPAS

Capa variante de *The House of M* 6. Arte de Greg Land, Matthew Ryan & Justin Ponsor.

GALERIA DE CAPAS

Capa de *The House of M 7*. Arte de Esad Ribic.

GALERIA DE CAPAS

Capa variante de *The House of M 7*. Arte de Salvador Larroca, Danny K. Miki & Liquidi.

GALERIA DE CAPAS

Capa de *The House of M 8*. Arte de Esad Ribic.

GALERIA DE CAPAS

Capa variante de *The House of M 8*. Arte de Chris Bachalo & Tim Townsend.

MARVEL
DINASTIA M
PULSE
EDIÇÃO ESPECIAL
CLARIM DIÁRIO
50¢
CINQUENTA CENTAVOS

O GRANDE DIA DA DINASTIA DE MAGNUS!

Filhos do Átomo e líderes mundiais reúnem-se para prestar homenagem

Problemas para a Capitã Marvel?
Saiba mais

CLARIM DIÁRIO
PULSE
EDIÇÃO ESPECIAL
50¢
DINASTIA DE MAGNUS

Publicado originalmente em THE PULSE: HOUSE OF M SPECIAL 1 (setembro/2005)

BAILE DE GALA DA DINASTIA M ESTE FIM DE SEMANA

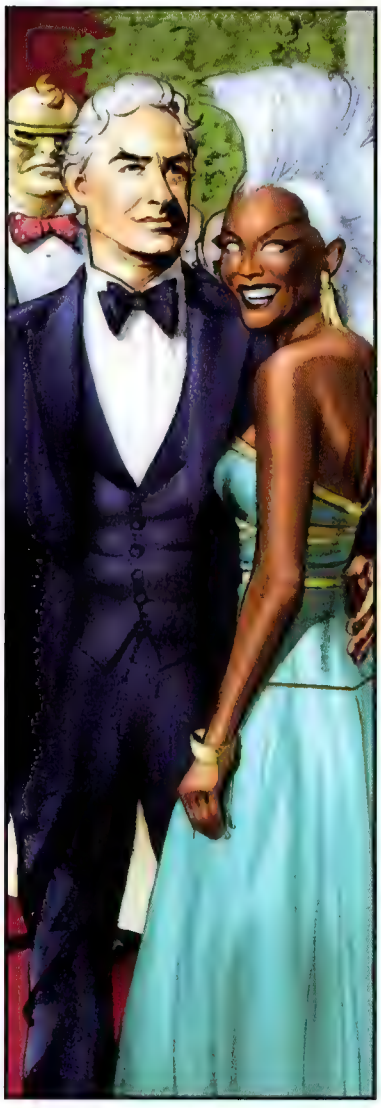

ERIC MAGNUS, da Dinastia M, e a **PRINCESA ORORO**, do Quênia, estarão entre os dignitários, celebrando os trinta anos de liberdade da opressão dos *sapiens*.

Eric Magnus será o centro das atenções novamente! Desta vez, numa festa beneficente em sua homenagem organizada pela família real britânica.

O príncipe Namor, o rei T'Challa, lorde Victor von Doom, o soldado kree Genis-Vell, a princesa Ororo, do Quênia, e a nata da alta sociedade internacional são aguardados para lhe prestar homenagem num evento singular, em comemoração à rebelião contra os *Homo sapiens* opressores que mantiveram o mundo cativo por décadas.

Presença confirmada do PRÍNCIPE NAMOR, regente da Atlântida.

O evento foi organizado pelos filhos de Magnus, que estarão todos presentes na comemoração. As medidas de segurança serão severas, uma vez que um acontecimento tão divulgado quanto este torna-se um alvo perfeito para simpatizantes dos *sapiens*. Circulam há semanas boatos de que inúmeros movimentos clandestinos pretendem usar as festividades para manifestações violentas contra o governo de Magnus, mas fontes ligadas à organização da festa afirmam que não houve ameaças e que "nós não vivemos atemorizados".

Nascido no campo de concentração nazista de Auschwitz, Polônia, e único membro de sua família a sobreviver no local, Magnus descobriu ser um dos primeiros mutantes conhecidos. Por causa de seus abrangentes poderes sobre os campos magnéticos da Terra, tornou-se alvo fácil da propaganda antimutante, quando recebeu a pejorativa alcunha de Magneto.

Tachado de terrorista mutante, Magnus resistiu a inúmeros ataques *sapiens* ao longo dos anos. Como os nova-iorquinos sabem, em 18 de agosto de 1979, ele foi atacado pelos primeiros e altamente controversos Sentinelas. A espetacular luta sobre os céus da cidade terminou com Magnus revelando uma conspiração mundial antimutante promovida por vários líderes mundiais eleitos da época, inclusive o presidente norte-americano Richard Nixon.

Pouco depois da famosa destruição dos Sentinelas, a ONU reconheceu a soberania de Magneto sobre a recém-estabelecida ilha de Genosha como a capital mundial da população mutante.

Desde então, com a população de *Homo superior* crescendo num ritmo que a levará a sobrepujar o número de *sapiens* por volta do ano 2013, a base de poder de Magneto pôde influenciar os governos mundiais a incluírem programas mutantes em toda e qualquer geração de leis.

Leia a cobertura completa do evento na edição de fim de semana de *Pulse*, juntamente com um ensaio fotográfico exclusivo da chegada ao baile.

ÍNDICE:

Manchetes.....páginas 2 & 3
Notícias Mundiais.....páginas 4 & 5
Política.....página 6
História Hoje.....página 7
Ciência.....página 8
Esportes.....página 9
Artes & Espetáculos.....página 10
Crescimento Pessoal.....página 11

QUENTE COMO O INFERNO!

TONY STARK
Aquisição hostil evitada. O homem de ferro industrial fez verdadeiro milagre e sua plaquinha continua na porta da diretoria.

ALISON BLAIRE
[illegible]

RALPH MACCHIO
[illegible]

JASON WYNGARDE
[illegible] *tem para mostrar.*

WARREN WORTHINGTON III
Escândalo sexual ameaça derrubar império familiar.

CLUBE DO INFERNO
Cerra as portas pela primeira vez desde 1760.

FRIO COMO GELO!

ITENS OCULTOS

ARANHA E FILHO: PETER PARKER e seu filho **RICHIE** passam uma tarde divertida no Central Park.

VERDE DE...

[illegible]

QUANDO CHEGA A HORA...

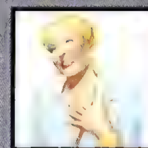

[illegible]

NO FORNO DE FERRO?

[illegible]

Parece que a celebridade televisiva Simon Williams considera a si mesmo como um dos mocinhos. Apesar de Carol Danvers, também conhecida como Capitã Marvel, e o "magnânimo" senhor Williams não assumirem seu relacionamento, aqui está uma prova de que eles são APENAS amigos... com vantagens.

NOVA TÉCNICA VISA DEBATE SOBRE CÉLULAS-TRONCO MUTANTES

DOUTOR OTTO OCTAVIUS revelou seu novo procedimento conhecido como "Alterado"

Com o impasse de toda a nação diante da questionável moralidade de se empregar embriões alterados de *Homo superior* em pesquisas para tratamento humano, um membro do alto escalão do Conselho Presidencial para a Nova Bioética está desenvolvendo uma proposta que pode permitir aos cientistas criarem o equivalente a células-tronco embrionárias de mutantes sem destruir embriões, oferecendo um caminho que escapa à controvérsia.

O dr. Otto Octavius, bioético e ferrenho opositor da pesquisa com embriões mutantes, desenvolveu um procedimento chamado "Alterado" (Continua em 15-B)

FACÇÃO DA HIDRA REIVINDICA RESPONSABILIDADE POR SEQUESTRO

Uma mulher que atende pelo nome de Madame Hidra divulgou nota à imprensa, por meio de uma página na internet, reivindicando a responsabilidade pelo sequestro de Mariko Harada, filha do empresário japonês Keniuchio Harada. A declaração afirma que Harada é, na verdade, líder do cartel do crime japonês conhecido como clã Yashida. Harada negou as acusações e reiterou seus empreendimentos legais tanto nos Estados Unidos quanto no exterior.

Mariko Harada, 11 anos, foi vista pela última vez sendo arrastada para dentro de um furgão vermelho contendo pelo menos cinco homens mascarados, em frente ao Edifício Baxter. Segundo o sargento Jasper Sitwell, da polícia de Nova York, "acredita-se que a jovem corra risco de morrer. A declaração da Madame Hidra incluiu as seguintes palavras: 'o sangue mutante dessa menina será derramado nas ruas se a família Harada não abrir mão do tráfico da droga MGH na Indonésia'."

A família Harada emitiu nota em que dizia: "este devastador ultraje nada mais é que uma chantagem hedionda. A família Harada não se imiscui com o tráfico internacional de drogas. Isto são inverdades de psicóticos. Por favor, nós suplicamos, devolvam nossa filha. Se ela não retornar ilesa, a retaliação será implacável".

Mariko tem 1,20 m, pesa 29 kg, cabelos e olhos negros e vestia jeans escuros e suéter branco quando foi sequestrada.

Quem tiver informação deve contatar o posto mais próximo das autoridades competentes.

MARIKO HARADA, 11 ANOS. Se você tiver qualquer informação sobre seu paradeiro, por favor contate o FBI.

LORDE KEVIN PLUNDER OBTÉM ASILO NOS ESTADOS UNIDOS

O ativista de direitos humanos lorde Kevin Reginald Plunder obteve asilo político nos Estados Unidos depois de fugir de Pangea, onde cumpria pena de prisão por falar contra o governo estabelecido.

Plunder, de 26 anos, teve decretada sua prisão por quatro anos em apelação no dia 25 de setembro. Na última série de audiências secretas, o tribunal distrital de Pandor sentenciou Plunder (continua em 6-B)

LORDE PLUNDER visto em companhia constante de ZABU.

SUSPEITOS DE INTEGRAR QUADRILHA SAPIEN

PRESOS NA COZINHA DO INFERNO

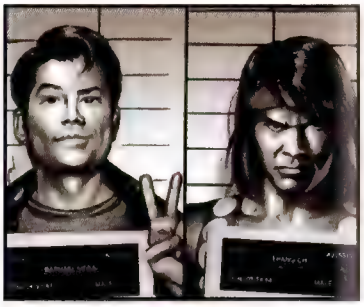

RAPHAEL VEGA E SHANG-CHI enfrentam acusação de formação de quadrilha.

COZINHA DO INFERNO (Reuters) Cinquenta e um suspeitos de integrarem duas poderosas quadrilhas *sapiens* de Nova York foram capturados em batidas policiais na madrugada de terça-feira e indiciados, disseram as autoridades.

Em três indiciamentos diferentes no Tribunal Federal de Manhattan, os membros das gangues enfrentam acusações de homicídio, tentativa de homicídio, extorsão, lavagem de dinheiro e jogo ilegal.

Agentes federais e policiais de Nova York prenderam membros das organizações Matilha e Dragão depois de investigações que se estenderam por dois anos, afirmam as autoridades.

O grupo Dragão, liderado por Shang-Chi, e o grupo Matilha, encabeçado por Raphael Vega, empregavam violência e ameaças para proteger seus territórios e ganhos ilegais, declarou o escritório da Procuradoria Geral dos Estados Unidos.

Um terceiro indiciamento levou cinco réus a serem acusados de tráfico de imigrantes *sapiens* ilegais da Europa para os Estados Unidos com taxas que chegavam a 44 mil dólares, mantendo-os como reféns até o pagamento.

Espera-se que levará semanas até que o julgamento comece, pois a defesa argumenta que nenhum mutante deveria estar no júri. A essa altura, seria um precedente perigoso o juiz se demonstrar favorável à defesa.

TROVÃO AUSTRALIANO

UM GIGANTE NADA SIMPÁTICO – O Hulk no deserto australiano.

PULSE: EDIÇÃO ESPECIAL

PULSE criado por BRIAN MICHAEL BENDIS
Fotografia de MIKE MAYHEW com cores de AVALON STUDIOS
Redatores colaboradores:
BRIAN MICHAEL BENDIS
ED BRUBAKER
CHRIS CLAREMONT
PETER DAVID
MUNZIO DEFILLIPIS
DAVID HINE
REGINALD HUDLIN
JOHN LAYMAN
FABIAN NICIEZA
GREG PAK
TOM PEYER
DANIEL WAY
CHRISTINA WEIR
Editor original: ANDY SCHMIDT
Editor-chefe original: AXEL ALONSO
Tradução: MARIO LUIZ C. BARROSO
Editor: RODRIGO GUERRINO

por Jacob Gunterson

A ameaça em potencial ao governo australiano representada pelo indivíduo conhecido simplesmente como "Exodus" apareceu pela primeira vez quando forças do governo posicionadas na cidade de Darwin empreenderam uma ofensiva aeroterrestre a reuniões ilegais de humanos nos limites do Deserto Tanami. As leis australianas que regem concentrações de *Homo sapiens* são as mais estritas do planeta, uma vez que o país vem enfrentando problemas consistentes com imigrantes ilegais. Por consequência, a população normal é monitorada de perto e os ilegais são sujeitos à prisão e deportação imediatas.

"O Deserto de Tanami se tornou um grande problema para nós", comentou um oficial mutante, que só concedeu entrevista mediante garantia de anonimato. "Tem vindo normais de todos os cantos e tentado se estabelecer por lá. Talvez tenham pensado que ninguém fosse se importar. Afinal, é um deserto."

Se foi o que realmente pensaram, estavam errados. Tropas federais, sob o comando de "Unus, o Intocável", organizaram uma ofensiva aos refugiados de Tanami com a intenção de prender, julgar e deportar. Segundo nossas fontes, os normais com maior capacidade seriam deslocados para campos de trabalho onde permaneceriam detidos e ao dispor do governo.

No entanto, a surpreendente aparição do Hulk transformou o que seria uma operação de rotina em um ferrenho embate do monstro com as forças do governo.

"Ele apareceu do nada!", declara John Hoffman, 34, um dos soldados no local. "Devia ter uns cinco metros de altura e disparava *laser* dos olhos... além de ter garras gigantes!".

Outras testemunhas informaram que o Hulk ganhou poderes adicionais, inclusive controle mental e a capacidade de se dividir em quatro versões distintas. O próprio Unus, o Intocável, foi hospitalizado após a batalha e não teve condições de dar entrevista.

Apesar das diferentes descrições do confronto, sendo que uma afirma que o Hulk aniquilou a infantaria e seus robôs gigantes, vários depoimentos consistentes emergiram.

O primeiro acusa o Golias Esmeralda de trabalhar lado a lado com a organização terrorista humana conhecida como Ideias Mecânicas Avançadas (IMA). As testemunhas alegam ter visto renegados como "A Escorpião", sua mãe, Monica Rappaccini, cientista da IMA, e o especialista em cibermecânica Aaron Isaacs. Enquanto o atual paradeiro do rapaz é considerado ultrassecreto, fontes relatam que ele foi levado pela guarda de elite do governo, que posteriormente o interrogaria.

A segunda versão é de que o Hulk estaria coberto de pinturas tribais aborígines. Isso levou à especulação de que o gigante, ou seu *alter ego*, Bruce Banner, decidiu morar com uma tribo nativa. Conforme testemunhos, as Forças Mutantes percorreram o território aborígine, fazendo com que seus agentes sofressem com a ira da descomunal criatura.

A localização do monstro e de seus aliados da IMA é desconhecida no momento, mas as tropas federais estão confiantes de que todos serão encontrados e detidos em breve. (Continua em *Universo Marvel (1ª série) 17-19)*

UMA FESTINHA DE ANIVERSÁRIO BRITÂNICA

Hoje cedo, a Família Real Britânica saiu do Palácio de Buckingham, em Londres, e se dirigiu à Mansão Braddock, propriedade ancestral da família na região oeste da Inglaterra, para um final de semana de festividades em comemoração ao aniversário de Lorde Magneto. A lista de convidados divulgada é um verdadeiro "Quem é Quem" das elites humana e mutante, encabeçada pelo primeiro-ministro e sra. Blair. O evento principal é um baile de gala oferecido pelo monarca e sua consorte, sua majestade real, a rainha Meggan. Inicialmente, acreditava-se que Lorde Magneto compareceria, mas agora é mais provável que ele continue em Baía Hammer, capital da nação insular de Genosha.

Por outro lado, o monarca comparecerá à festa de aniversário em Genosha junto a outros chefes de Estado das maiores potências mundiais.

Uma questão continua no ar: onde está a princesa Elisabeth Gloriana, irmã gêmea do rei? Rebelde desde a infância, ela sempre insistiu em levar uma vida totalmente independente, dedicando-se a uma série de causas em prol das minorias, com maior destaque para a "Campanha pelos Direitos Humanos", que alega que a população normal vem sendo oprimida pela Humanidade Mutante dominante. Recentemente, seus atos levaram a diversos rumores sobre sua suposta morte em Valência, Espanha, nas mãos do terrorista humano Vargas. Não se sabe quais são seus planos e atual localização, sendo que os informes mais recentes indicam que a jovem está "viajando" ao lado da amiga *lady* Rachel Grey. Conforme a política palaciana, não houve declarações acerca da dupla – e, segundo o porta-voz real Peter Wisdom, não haverá.

REI E RAINHA JUNTOS – Brian e Meggan Braddock desfrutam do dia lado a lado.

Para complicar ainda mais os planos de celebração na Grã-Bretanha, terroristas foram vistos na região. Emitiu-se um alerta nacional para dois imigrantes não registrados: um homem, com dois metros de altura e utilizando traje vermelho, cujo codinome é "Fanático", e uma jovem universitária descrita como uma clássica duende, com orelhas pontiagudas de "elfo", pele e cabelos azuis, apenas dois dedos em cada mão e pé, e habilidades acrobáticas sobrenaturais. O único nome que lhe atribuíram foi "Nocturna".

A polícia e as forças de segurança estão confiantes de que a dupla não representa ameaça ao monarca e logo esperam capturar os meliantes. Ademais, pelo menos um Sentinela foi empregado na proteção ao soberano. (Continua em *X-Men (1ª série) 58-59).*

DELEGAÇÃO KREE É BEM RECEBIDA NA CHEGADA

A CAPITÃ MARVEL SAÚDA EMBAIXADORES DO IMPÉRIO KREE – Carol Danvers cumprimenta alienígenas em encontro sem precedentes.

A Base Aérea McGuire, em New Jersey, em meio a alto sigilo, segurança redobrada e incerteza contínua, recebeu uma delegação do Império Kree no dia de ontem. Pousando às 02h20 (fuso-horário da costa leste), a nave extraterrestre foi recebida pelo presidente dos chefes da delegação, o secretário de Estado Robert Kelly, e pela superhumana dotada de poderes kree, a Capitã Marvel. A delegação nos visitou na expectativa de assinar um tratado que providencie a proteção da enorme armada kree contra agressores interestelares. Nos últimos anos, nosso sistema solar tornou-se ponto focal de rotas comerciais e dobras espaciais utilizadas como vias de transporte pelas espécies alienígenas mais avançadas.

A Capitã Marvel, cujos poderes foram gerados pela tecnologia kree escondida há séculos na Terra, recebeu a delegação: "Saudamos os embaixadores que representam o Império Kree e o delegado do entreposto na Lua Titã, filho do meu caríssimo e falecido amigo, Mar-Vell. Esperamos que seu primeiro passo na Terra seja rumo à paz e prosperidade galácticas."

Embora os visitantes não tenham se disponibilizado para entrevistas, o delegado-chefe Ronan declarou o seguinte: "Nós observamos a maravilhosa evolução deste planeta de modo surpreso e intrigante. Viemos aqui garantir que tais avanços continuem livres da ameaça de espécies invejosas e reacionários evolutivos que permeiam o cosmo."

O delegado de Titã denominado Capitão Marvel, codinome do soldado Genis-Vell, da Armada Exploratória Kree, não fez qualquer declaração, mas recebeu autorização da ONU e das Forças Armadas Unidas da Terra para ficar no planeta e conviver com seu povo em missão diplomática.

Espera-se que, enquanto Ronan e a maioria da delegação kree determinem os parâmetros do tratado junto à Organização das Nações Unidas (ONU), o soldado Vell faça inúmeras aparições públicas. Vell pretende visitar a estátua "VITÓRIA" de Magneto no Central Park de Nova York na sexta-feira, com controversas visitas ao Centro Espacial do Cabo Canaveral e à Central de Controle Base Valhalla do NORAD na semana que vem. (Continua em *Universo Marvel (1ª série) 20)*

LÍDERES MUNDIAIS SE REÚNEM EM ENCONTRO HISTÓRICO EM GENOSHA

DISTÂNCIA ENTRE MAGNETO E REI TOUPEIRA AUMENTA DIANTE DE IMPASSE NO TRATADO COMERCIAL

GENOSHA – O "roteiro" que Lorde Magneto traçou para chegar à paz com o líder renegado e antigo oponente da Dinastia M, Rei Toupeira, levou a reunião dos chefes de Estado a um impasse. Não houve acordo entre as partes envolvidas e o tratado foi rejeitado. Também presente na reunião histórica com o soberano da nação subterrânea de Mólvia estava Victor von Doom, senhor da Latvéria. O encontro, organizado para aplacar a violência insurgente toupeiroide, que tomou mais de 300 vidas desde setembro, ocorreu na capital de Genosha.

A conferência, primeira entre Lorde Magneto e o Rei Toupeira, foi originalmente considerada um avanço nas relações entre mutantes e toupeiroides, constituindo o passo inicial rumo à legitimação de um Estado ainda não reconhecido. Todavia, os líderes foram incapazes de chegar ao consenso no que se refere às questões da soberania molviana. Também se contestaram os direitos minerais sobre as vastas reservas de urânio e vibranium no território em disputa, ocorrendo, inclusive, a rejeição da proposta de estabilização das relações comerciais.

Em breve entrevista coletiva após o encontro, Lorde Magneto afirmou estar "confiante de que este seja o primeiro passo no caminho que leva à longa e duradoura paz entre os mutantes, humanos e toupeiroides."

Porém, o Rei Toupeira se mostrou menos otimista, admitindo existir "diferenças filosóficas fundamentais e significativas entre os toupeiroides e a Dinastia M. Se estamos na estrada rumo à paz, ela será longa e acidentada."

Von Doom, o líder temperamental da Latvéria, que frequentemente se recusa a dialogar com a imprensa de Genosha, fez uma avaliação pessimista: "O Rei Toupeira é um tolo. Não tem o menor respeito pelos seus pares e não compreende seu verdadeiro lugar na escala global. Essa conferência foi uma farsa e um desperdício de meu precioso tempo."

As conversações, programadas para durar a semana inteira, se concluíram prematuramente, por insistência de von Doom, quando ele destruiu a mesa de reuniões antes de partir, enfurecido, de volta a seu país natal. Contudo, Magneto não desanimou: "Eu e o Rei Toupeira podemos não concordar em alguns pontos, mas ele é um líder dedicado a seu povo e um homem sábio. Não resta a menor dúvida de que, com o tempo, chegaremos a um consenso."

Von Doom, também conhecido como Imperador Destino, não quis tecer mais comentários. (Continua em *Universo Marvel (1ª série) 15-17)*

LORDE MAGNETO COM O LÍDER LATVERIANO VON DOOM E O REI TOUPEIRA, MONARCA DO SUBTERRÂNEO: a conferência em prol de um tratado comercial chega a um impasse, afastando ainda mais as nações envolvidas.

EMBAIXADA ATACADA; SENTINELA ROUBADO

CIDADE DO MÉXICO: na noite de sexta-feira, uma embaixada na capital mexicana foi palco de um sangrento atentado empreendido pelos guerrilheiros antimutantes que se opõem à Dinastia M. Durante o ataque, roubaram um robô Sentinela que seria dado de presente ao governo local. Ainda não há detalhes sobre o incidente ou mesmo a localização do robô.

Sebastian Shaw, diretor da SHIELD, concedeu uma breve entrevista coletiva poucas horas após o ataque. Perguntado se a Guarda Vermelha de elite seria convocada, Shaw retrucou: "Já temos um de nossos agentes infiltrado na organização terrorista".

Antes de partir, perguntaram se é verdade que um integrante da SHIELD morreu durante a ofensiva guerrilheira. Sorrindo, o diretor afirmou: "Isso é um exagero. Um de nossos operativos se feriu durante o conflito, mas não foi nada grave. Logo, ele estará de volta à ativa. (Continua em *Wolverine (1ª série) 23-24)*

SEBASTIAN SHAW, DIRETOR DA SHIELD, SE PRONUNCIA CONTRA OS TERRORISTAS: "Eles serão localizados, capturados e devidamente punidos".

QUINQUAGÉSIMO ANIVERSÁRIO DO CAPITÃO AMÉRICA NA LUA É COMEMORADO

Por Ed "Furo" Brubaker

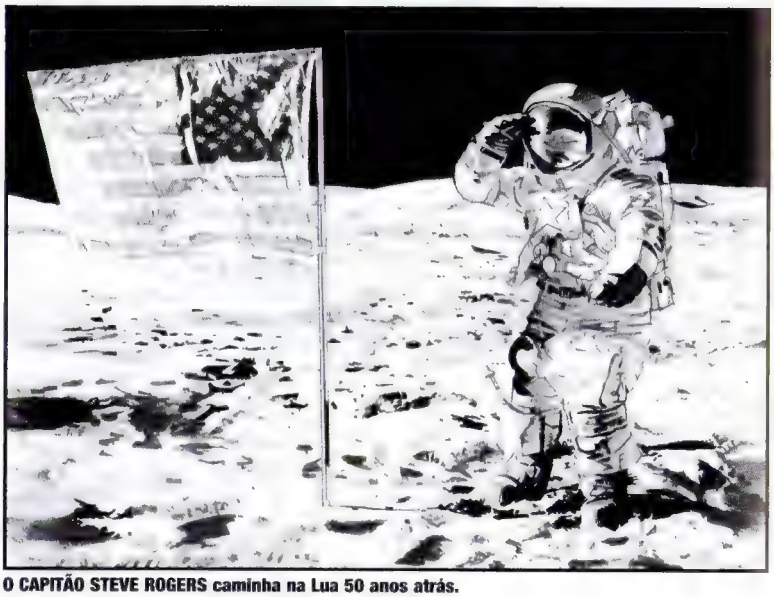

O CAPITÃO STEVE ROGERS caminha na Lua 50 anos atrás.

É difícil acreditar, com todo o progresso que os voos espaciais tripulados fizeram na última geração, que foi há apenas 50 anos que nosso país finalmente chegou à Lua. Mais memoráveis ainda, é claro, foram as palavras do astronauta Steve Rogers, que participou da 2ª Guerra Mundial como o supersoldado Capitão América: "Foi um pequeno passo para o Homem, mas um salto gigantesco para a paz entre humanos e mutantes." Afinal, foi apenas por meio do trabalho conjunto dos *Homo sapiens* e *Homo superior* que os EUA chegaram às estrelas antes dos soviéticos que, na época, ainda eram nossos inimigos. Ontem à noite, comemorou-se a vida e os feitos de um homem em Manhattan, mas o comparecimento do público deixou a desejar.

Entre os presentes, estava o príncipe Wringor da Atlântida, filho de Namor, que exaltou o heroísmo de Rogers diante do Subcomitê de Assuntos Mutantes do Senado em 1951. Como a maioria deve lembrar, Rogers se demitiu de seu papel como Capitão América ao vivo na televisão, na plenária do senado, durante as audiências, após se recusar a fornecer informações sobre seu colega Namor, que o governo considerava um perigoso mutante na época.

Após tal incidente público, a admissão de Rogers no programa espacial foi controversa, mas acredita-se que houve certas manipulações de bastidores para que se utilizassem adequadamente suas habilidades extraordinárias financiadas pelo governo. A afirmação do herói na época literalmente representou um grande avanço nas relações entre humanos e mutantes, tão temidos e odiados naquele período. Hoje, os historiadores consideram o Capitão uma das figuras-chave que ajudaram a sociedade a progredir, superando medos e preconceitos, além de permitir que os mutantes finalmente fossem aceitos como iguais.

Justamente por isso, as declarações preocupadas de Rogers sobre Magnus nos anos 1970, depois que o segundo destruiu o programa Sentinela, chocaram a comunidade mutante. O herói afirmou que as intenções de Magnus lembravam muito o tipo de tirania que ele passou a maior parte da década de 1940 combatendo. Fontes na NASA alegam que o Capitão foi obrigado a se aposentar logo em seguida. Isso poderia explicar a falta de qualquer marcante presença mutante oficial no evento.

O próprio Steve Rogers falou menos de um minuto, em tom calmo e cauteloso, levemente marcado pela tristeza, agradecendo os homens e mutantes que lutaram a seu lado durante a 2ª Guerra Mundial. E também aqueles que se sacrificaram no Programa Espacial. Logo em seguida, ele foi embora, nos deixando com a lembrança de uma lenda viva, alguém que caminhou entre gigantes e as estrelas. (Continua em *Captain America 10)*

MUTANTES & SAPIENS
JUNTOS, UNIDOS, POR TRÁS DE UMA ÚNICA
S.H.I.E.L.D.
• USE SEUS DONS PARA AJUDAR OS OUTROS •
• USE SUAS HABILIDADES SAPIENS PARA AJUDAR MUTANTES •
• CARREIRA EM TECNOLOGIA E PENSAMENTO CRÍTICO •
• PLANO DE SAÚDE FANTÁSTICO •
• PLANO DE APOSENTADORIA INVENCÍVEL •
• O PRESTÍGIO DE INTEGRAR A GUARDA VERMELHA DA SHIELD •
ALISTE-SE JÁ!

ASSASSINO MUTANTE É, NA VERDADE, UMA CIENTISTA SAPIENS?

EDIMBURGO, ESCÓCIA – Nos últimos meses, uma onda de assassinatos hediondos que se iniciou na capital escocesa ganhou as manchetes de todo o mundo. Batizado de "Mutante X" pelos tabloides, o assassino em série ainda não identificado continua à solta, e as autoridades temem que ele/ela amplie sua onda assassina para além das fronteiras do Reino Unido. Os crimes extraordinários ganharam notoriedade devido ao fato de que as vítimas são exclusivamente mutantes, e cada cadáver foi encontrado desfigurado e mumificado. Tal desfiguração é a marca registrada do Mutante X, havendo claras evidências de que o matador é um mutante com o dom de definhar as vítimas. Entretanto, uma teoria recentemente anunciada pela Interpol aponta para uma nova perspectiva na caçada ao Mutante X.

O inspetor-chefe Llewellyn, contato da Scotland Yard na Interpol, revelou na terça-feira que a Força-Tarefa Mutante X agora investiga a possibilidade de que os assassinatos sejam obra de uma cientista *sapiens* fugitiva, famosa

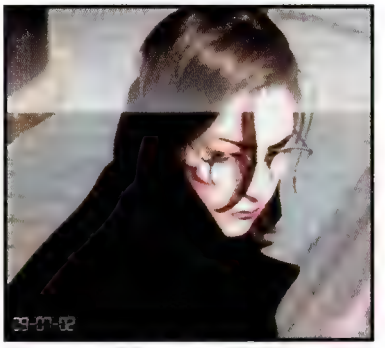

Foto de vigilância da DOUTORA MOIRA MacTAGGERT, cortesia da Interpol.

por sua postura antimutante. A geneticista Moira MacTaggert estava entre os primeiros pesquisadores a reconhecer a ascendência do *Homo superior* e o rápido declínio da população *sapiens*. MacTaggert se pronunciou em diversos simpósios internacionais de genética, argumentando sobre a necessidade de desenvolver o que ela chamou de "cura para a condição mutante". Evidentemente, a comunidade científica rejeitou a proposta da pesquisadora escocesa e rescindiu todos os seus financiamentos. Porém, Moira continuou procurando formas de conter o fabuloso incremento na mutação humana na virada do século. Quando o parlamento inglês aprovou a legislação que considerou suas pesquisas ilegais, MacTaggert se refugiou em seu laboratório na Ilha Muir e lá permanece como fugitiva desde então. A doutora está na lista dos Mais Procurados da Interpol e patrulhas de robôs Sentinelas percorrem a Europa com suas feições registradas nos sistemas de reconhecimento ativo. Todavia, a cientista ainda não foi capturada.

Hoje, a Interpol e a Scotland Yard temem que os cadáveres não contenham evidências de uma habilidade mutante devoradora de carne como se acreditava anteriormente. Pelo contrário, especulam que essa terríveis mortes sejam resultado da "cura" genética de MacTaggert. Infelizmente, este gênio mal orientado pode ter sido convencido de que o único remédio para o declínio *sapien* é o assassinato de mutantes inocentes. (Continua em *X-Men Extra (1ª série) 68-70)*

O BECO SEM SAÍDA DA GENÉTICA HUMANA

Por Dr. Henry Pym – Especial para o Periódico Científico Nacional

No mundo da biogenética, Nathaniel Essex é tanto pária quanto astro do *rock*. Ele é um astro do *rock* no que se refere aos anos de consumo de drogas que o tornaram uma sombra de seu passado e reduziram em muito o gigantesco respeito amealhado no começo de sua carreira. Essex é um pária cujas teorias sobre a aceleração e resultante enobrecimento do *Homo mutatis* o tornaram intocável nos círculos científicos.

Pouco se sabe sobre seu paradeiro e atividades. Pela primeira vez em dez anos, Nathaniel se manifestou em público, contatando o autor da presente matéria após ler meu artigo no Periódico de Medicina da Nova Inglaterra, referindo-se às possibilidades da miniaturização celular na agricultura, assim como seu controle populacional e aplicações militares. Não conversamos durante muito tempo, sendo que Essex pouco falou sobre seus feitos na última década, mas ele comentou que minhas teorias comprovavam sua antiga crença de que o *Homo sapiens* tem direito à "progressão natural, assim como de seleção natural". Criticado por acreditar que o *Homo mutatis* proliferou pelo planeta em ritmo bem mais rápi-

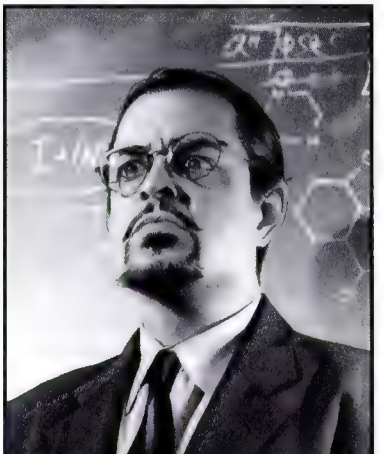

O DR. NATHANIEL ESSEX em palestra no mês de setembro em Praga.

do que a evolução deveria permitir, Nathaniel foi relegado ao ostracismo por pressões políticas da maioria mutante. Ele elogiou os humanos que "foram muito além de seus parcos limites".

Presumo que, segundo ele, obtive grandes conquistas com minhas teorias sobre pequenas coisas. Em nosso breve contato, tentei fazer com que Essex se abrisse, revelasse suas atividades durante o longo período de isolamento, mas o máximo que ouvi foi o enigmático "o mundo verá daqui a 18 anos. A maturidade, assim como a grandeza, não pode ser apressada, e sim atingida mediante a idade e a experiência."

Em seguida, o cientista desligou o telefone e, antes de procurar os editores desta revista para compartilhar minha experiência, me sentei por alguns minutos, pensando no fato de que o equivalente biogenético de Einstein tinha me procurado tão casualmente quanto se telefonasse para pedir uma pizza. Mesclada à emoção e incerteza de nosso breve contato, também havia uma preocupação, um medo que percorreu minha espinha a cada palavra sussurrada pelo cientista recluso.

Me perguntei o que ele fez nos últimos dez anos e por que teríamos de aguardar mais dezoito para descobrir. Também me indaguei se a grandiosidade que esse homem poderia atingir não seria uma ameaça a toda a vida na Terra. Temi que a loucura do astro do *rock* e o isolamento do pária tivessem transformado Essex em algo diferente, quase... sinistro, muito sinistro.

Seja lá o que tiver planejado, suspeito que, com tamanhos ego e rejeição, Nathaniel tentará descobrir ou propiciar o próximo passo na evolução genética. Algo maior que o *Homo sapiens* ou mesmo o *Homo mutatis*. Uma novidade, talvez um elo entre os dois, rumo a algo... melhor? (Continua em *Wolverine (1ª série) 29)*

DUENDE VERDE:
O ARANHA É UM "BOM RAPAZ"!

Joe "Esmagador" Hogan lembrou a noite em que um adolescente magrelo subiu no ringue do Madison Square Garden. "Ele devia pesar uns cinco quilos... e era tão descoordenado que pensei que fosse tropeçar nas próprias pernas. Pra completar, ainda tinha a fantasia... com uma meia-calça na cara. A galera foi à loucura e caiu na gargalhada. Eu não resisti: também perdi o fôlego de tanto rir. Mas sempre me senti mal com o desafio *'Derrote o Esmagador e ganhe $ 300,00'*. Parecia que aquele garoto precisava muito do dinheiro, mas, na luta livre, o máximo que ia conseguir era ser internado no hospital".

Peter Parker, o Espetacular Homem-Aranha, acabou faturando alto. Disfarçado como Duende Verde, o adversário preferido de Parker na luta livre, Hogan se saiu igualmente bem. Mas, primeiro, o "Esmagador" teve de passar por uma surpreendente humilhação em público. "Ninguém acreditou quando ele me deu uma surra no ringue. Como aquele pau de virar tripa podia ser tão forte e tão rápido? Não sabia nada sobre mutantes na época, mas, com certeza, Peter me ensinou tudo o que eu precisava saber." Hogan retribuiu o favor treinando o estreante para competir profissionalmente na Aliança Mundial de Luta Livre. "Foi a melhor aposta da minha vida! Graças a Parker, eu e a Aliança viramos sucesso. Não importa quanto destaque consiga em Hollywood ou no mundo dos negócios, ele nunca nos esquece. No mês passado, Peter lutou comigo... e todo mundo sabe que ele não precisa da grana. Sempre foi um bom rapaz."

Ao conceder a Parker todos os créditos pelo seu sucesso, Hogan ignora seu próprio talento. Joe sempre foi um lutador atlético, determinado, e seus dotes teatrais vieram à tona como o vilão sombrio e arqui-inimigo do Homem-Aranha nos ringues. "Nós formamos uma dupla dinâmica desde o começo. O Aranha é tão divertido com suas piadinhas... e vive me encorajando a ir além do limite com o Duende. A ser tão mau quanto possível. Claro que Peter desenhou minha fantasia – ele é muito bom nisso –, e também escolheu meu codinome. Eu tenho muita sorte!"

O lutador aracnídeo encorajou o Duende a seguir seus passos em Hollywood? "E como! O cara é demais! Foi ele que me

JOE "CRUSHER" HOGAN emerge vitorioso de uma luta.

descolou uma ponta naquele filme de zumbis uns anos atrás" – Hogan se refere ao longa-metragem que foi lançado diretamente em vídeo, sem passar pelos cinemas, *"Banho de Sangue Canibal"*. Segundo o Esmagador, "eu tive um trabalhão danado pra decorar as falas, por isso cortaram muito da minha parte. Lutar vestido de Duende também é atuar, mas não envolve tanta leitura assim, sabe como é? Por isso, prefiro o ringue!"

É claro que carreiras esportivas não duram para sempre. Perguntado se tem planos para a aposentadoria, a expressão de Hogan fica séria: "Acho que vou me candidatar a governador". (Continua em *Homem-Aranha (1ª série) 58-59*)

DRAGÕES SOBRE CHINATOWN E STARK TRIUNFANTE NA ESTREIA DA NOVA TEMPORADA DE JOGO MORTAL SAPIENS

Por Flash Thompson

A décima temporada de *Jogo Mortal Sapiens* estreou ontem à noite em Chicago, com o atual campeão e ídolo de milhares Tony Stark acumulando mais uma vitória, destruindo o mais recente monstro robótico da produtora MBC e pulverizando três desafiantes na rodada final de combates individuais.

Quinze gladiadores blindados entraram na arena na primeira rodada da noite. Em dois minutos, o número reduziu para sete. Clark, Benson e Chang detonaram minas terrestres assim que entraram. Mendoza e Grieson sucumbiram aos tradicionais mísseis termoguiados, e Takahashi e Ellison tiveram o azar de estar atrás de Heavy-S quando os disparos de seus canhões de pulso saíram pela culatra.

Os críticos sempre reclamaram da alta mortalidade na primeira rodada – com tanta ação ocorrendo em pouco tempo em cada setor do campo, fica difícil entender o que está acontecendo e é particularmente decepcionante para os torcedores de novatos obscuros derrotados em questão de segundos. Mas os fãs nos assentos mais baratos adoram os primeiros segundos caóticos. E quem não gostaria de um esporte que se define tão rápido, imediatamente eliminando os retardatários para que a glória do verdadeiro combate venha à tona – conforme na segunda rodada de ontem?

A MBC passou o intervalo entre temporadas incitando rumores sobre os fantásticos novos robôs que enfrentariam os gladiadores *sapiens* este ano. Admito que fui um dos que balançou a cabeça negativamente e disse "Tá, tá... e daí? É só mais um tanque de guerra, grande coisa!" Mas queimei a língua quando o dragão robótico desceu do céu para a segunda rodada.

Com pelo menos vinte metros de comprimento, o maquinário sinuoso se moveu com a agilidade e a velocidade de uma cobra voadora, avançando sobre os gladiadores. A plateia logo começou a gritar "Tony! Tony!". Mas Stark se conteve, observando o jovem Johnny Storm enfrentar a fera primeiro. Desenvolvido na China pelas Indústrias Triplo F, o dragão foi aclamado como o maior robô em larga escala produzido fora do âmbito militar ou aeroespacial. Talvez Tony tenha revertido ao seu cargo diário, como presidente das Indústrias Stark, fazendo anotações sobre um produto da concorrência. Ou talvez ele seja esperto demais, pois foi Johnny Storm quem sofreu o impacto do ataque-surpresa do dragão – disparando fogo da boca e narinas, neutralizando o armamento lança-chamas de Storm e nocauteando o jovem promissor logo no começo da noite.

Enquanto o dragão se ocupava do desmantelamento de O'Finley, Bates e Habina, Stark fez uma aliança temporária com Chin, F-Trane e Skipper para iniciar ondas de ataque coordenadas contra as articulações vulneráveis do monstro metálico, culminando em uma explosão ofuscante cujo brilho foi visto pelos residentes de Indiana a dezenas de quilômetros dali.

Na rodada final de combates individuais, Stark rapidamente nocauteou Chin e Skipper. F-Trane realizou uma série de manobras evasivas e lançou uma saraivada de granadas de concussão, mas seus novos truques acabaram quando Stark o pegou de surpresa e o desmontou pelo resto da noite. (Continua em *Os Novos Vingadores 32-34*)

TONY STARK enfrenta um dragão biônico no Jogo Mortal Sapiens desta temporada na MBC.

NUVENS TEMPESTUOSAS SOBRE A ÁFRICA

TEMPESTADE CRISTALINA – Ororo Munroe visitou o programa Alison Blaire ontem.

De todos os continentes beneficiados pelo reinado de Magneto, a África foi o mais privilegiado. Sob controle mutante, a pobreza e as doenças foram substituídas pela abundância e o alto padrão de vida.

Mas, no popular programa de entrevistas *"Alison"* de ontem, a rainha Ororo do Quênia deu indícios de que haverá conturbações políticas no futuro da região. Numa conversa em que acusou Magneto de racismo, ela aparentemente se aliou ao Pantera Negra, líder humano de Wakanda, uma das últimas regiões sob controle humano.

Há muito tempo se suspeita que o Pantera Negra concede asilo a terroristas humanos, mas, até agora, o soberano vem mantendo os termos do pacto de não agressão assinado por seu pai décadas atrás.

A questão é: Apocalipse, aliado de Magneto que controla o norte africano, será obrigado a interceder caso encontrem armas de destruição mutante em Wakanda? O inspetor bélico Dentes-de-Sabre será enviado para lá hoje. Sua reunião com T'challa decidirá se há necessidade de uma intervenção maior. (Continua em *Demolidor 34*)

ACORDANDO NA SARJETA

TODA A FOFOCA QUE NINGUÉM TEM CORAGEM DE PUBLICAR, POR DICK "ISSO É UMA PISTOLA NO SEU BOLSO OU VOCÊ SÓ ESTÁ FELIZ DE-- AH, É UMA PISTOLA MESMO" JONSTON

A melhor dica para o telão nesta semana é a estreia de *"Adorável Pecadora – Outra Vez"*, a primeira de duas refilmagens de Marilyn Monroe produzidas pelos Estúdios Kaufman. Quer saber se o repeteco foi inesquecível? Segundo os críticos, estava mais para um anticlímax. Nosso colega Paul Cale comentou venenosamente: "O rosto pode até ser o certo, mas, por trás da ilusão glamorosa, a qualidade da atuação está mais morta que a verdadeira Norma Jean. Francamente, eu preferia ver um holograma de Monroe com dublagem."

Mas isso não vai impedir que os fãs invadam os cinemas de todo o país. Nas palavras de Daniel "Treme-Treme" Kaufman: "Salas lotadas valem muito mais que um prêmio em festivais de Ville Cafundós, França".

Mais uma vez, as bilheterias premiam o autodenominado Rei de Hollywood e sua quarta esposa, Lara, a Ilusionista. Na lista das celebridades classe "A" convidadas para a festinha pós-filme na boate Inferno, de Kaufman, estavam Tony "Homem de Ferro" Stark, recentemente eleito o solteirão *sapiens* mais cobiçado pelas nossas leitoras, que chegou em companhia da belíssima Mary Jane Watson; Alison Blaire, ofuscando os *paparazzi* presentes com um modelito inédito de Janet van Dyne; Simon Williams, cuja limusine chegou poucos minutos antes de Carol Danvers – em uma tentativa malsucedida de driblar rumores de um relacionamento. Eu vi os dois mais tarde, se agarrando de forma nada platônica em um cantinho isolado da boate.

TONY STARK acompanha MARY JANE WATSON no tapete vermelho.

Quem chegou atrasado foi Warren Worthington III, aparentemente um pouco nervoso. WWIII foi homenageado com um brinde inesperado de champanhe da única realeza presente, quando Ororo Munroe derrubou seu drinque no infeliz sr. Worthington. Independentemente do que houve entre os dois, fontes seguras me informam que o cavalheiro voltou para casa escoltado por sua própria nuvem de chuva.

Agora, quer saber minha previsão do tempo para esta semana? Mais tempestades pela frente, quando Jazz-E-Jazz faz um *show* particular na cidade para comemorar o ponto alto da turnê *"Meio Azul"*. O jazzista pretende comemorar muito, e a lista de convidados é de tirar o fôlego. Treme-Treme Kaufman e Frankie "Imundo" Zapruder na mesma sala? Pode apostar que você leu esse babado aqui primeiro! Na última vez que os dois concorrentes respiraram o mesmo ar, o guarda-costas de Kaufman, Jimmy Damiano, conhecido como "Sr. Murro", foi crivado de balas. Embora jamais tenha prestado queixa contra Zapruder, corre à boca pequena que o Treme-Treme jurou vingança pela morte de seu "melhor e mais legal amigo". Por fim, eu só gostaria de saber o seguinte: onde consigo alugar um *smoking* à prova de balas?

TRÊS PASSOS RUMO AO SUCESSO:

PSICÓLOGO POPULAR DEIXA EMPREGO NO GOVERNO PARA DAR AULA

Um ano atrás, todos que conheciam os bastidores da Dinastia de Magnus acreditavam que Sean Garrison fosse um nome certo para secretário de imprensa da família que dominou o mundo. Porém, há doze meses, poucas pessoas sabiam que Garrison tinha uma prioridade maior: a educação de sua filha.

O dr. Garrison já escreveu cinco obras de sucesso sobre como realizar sonhos. Sua expressão "Três Passos Rumo ao Sucesso" foi incorporada ao vocabulário popular e praticamente se tornou um clichê. As três etapas são simples. Primeira: decida o que você realmente quer ser. Segunda: elimine os obstáculos ao seu sucesso. Terceira: torne-se quem você quer ser. Como qualquer um que assistiu a Garrison (ou "Dr. Sean", como preferem os fãs) na tevê sabe, o segredo está na primeira etapa: quem você quer ser?

Para Garrison, essa questão é bem objetiva. Conhecido pelo mundo como um amigo confiável, seus poderes à base de feromônios tranquilizam qualquer pessoa. Mas seu dom comunicativo não é apenas produto de suas prodigiosas habilidades mutantes. As pessoas se sentem bem ao assistir a Garrison na tevê ou mesmo ao ler seus livros – meios pelos quais seus poderes não têm efeito. Quando Magneto precisou de um novo porta-voz, não parecia haver ninguém melhor para o cargo.

Mas Garrison também é pai. Laurie, sua filha de 15 anos, foi convidada a se matricular no prestigiado Instituto de Liderança dos Novos Mutantes, em Nova York, um centro de treinamento para a futura geração de líderes mutantes. Para ficar perto de Laurie (que possui dons idênticos aos do pai), Garrison tornou-se professor da instituição, recusando a vaga de secretário de imprensa.

Quando o dr. Garrison era jovem e começou a ficar famoso, ele se envolveu com uma fã *sapiens*. A moça engravidou e fugiu. Gail Collins tentou impedir que Sean descobrisse que era pai, criando a menina como uma humana comum.

Porém, a polícia localizou a srta. Collins e o impasse resultante marcou o noticiário do horário nobre durante

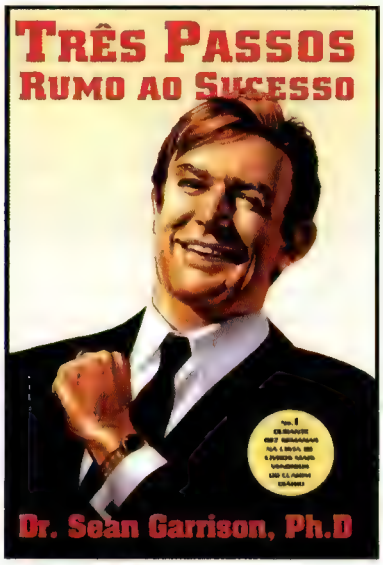

O mais recente livro best-seller do DR. SEAN GARRISON.

três noites seguidas. Muitos temeram que Gail fosse tirar a própria vida, e talvez a de Laurie. No entanto, Garrison chegou ao local e, apesar da recém-descoberta capacidade de Collins de resistir ao seu poder (resultado da gravidez), o doutor a convenceu a desistir do ato insano. Gail foi internada em uma instituição psiquiátrica e Garrison tornou-se pai solteiro.

Apesar de ter revelada sua existência ao público, Laurie foi protegida dos holofotes e dos olhares curiosos. Entretanto, o instituto treina líderes e seu pai sentiu que chegou a hora de a menina dar um passo à frente.

Perguntado se se arrepende da mudança para o instituto, Garrison não hesita: "De modo algum. Eu e Laurie estamos próximos, conversamos diariamente e eu a estou ajudando a dar seus Três Passos. Esse, com certeza, é o maior sucesso que um homem pode querer."

Quanto àqueles que dizem que um cargo no governo seria ideal para Garrison, ele se limita a declarar que: "Ainda tenho amigos no governo. Quando Laurie realizar seus sonhos, será a minha vez. Vocês ainda vão ouvir falar de mim." (Continua em *Marvel Apresenta* 27)

É POSSÍVEL GARANTIR QUE SEU FILHO SEJA

MUTANTE?

- Cientistas da Dinastia M afirmam que, para aumentar a probabilidade de um nascimento mutante, a temperatura ambiente do local onde a mãe reside deve permanecer exatamente a 19 graus Celsius.
- Mantenha distância de verduras orgânicas. Os produtos tratados com MGH, o hormônio de crescimento mutante, são favoráveis aos genes saudáveis.
- Sempre existe a possibilidade de que a criança nasça com o gene x, mas as chances aumentam quando pelo menos um dos pais é meta-humano. (Isso vale para vocês, Magnum e Capitã Marvel!)... e o bebê mutante é praticamente uma certeza quando um dos pais é *Homo superior!*

- Segundo algumas mamães felizes, não custa nada rezar diariamente para o mítico Apocalipse.
- Se tudo mais falhar, lembre que regimes pró-*sapiens* como a Latvéria sempre disponibilizam mutantes para a adoção internacional.
- Não filtre sua água – diversos fatores ambientais, embora permitam a proliferação de vírus e bactérias, também podem surtir efeitos positivos no genoma humano.
- Embora não seja considerado mutação, expor seu filho a: raios gama, raios cósmicos, poder cósmico, tonéis de produtos químicos estranhos ou picadas/mordidas de animais irradiados pode fazer de seu herdeiro um meta-humano. Como dizem por aí, "Antes meta do que normal!"
- Pelo preço certo, as clínicas de fertilidade aprovadas pela Dinastia M utilizam doações genéticas de todos os tipos de mutantes na fertilização de *sapiens*. Aumente sua chance de ter um superpimpolho!
- Embora praticamente impossível para a maioria de nossos leitores, diz-se que a bênção de Lorde Magnus, com seu campo magnético constante, pode agir como catalisadora para os fetos no útero.

CHECKLIST DA DINASTIA M

- DINASTIA M 1-8
- HOMEM-ARANHA (1ª SÉRIE) 58-59
- UNIVERSO MARVEL (1ª SÉRIE) 15-17
- UNIVERSO MARVEL (1ª SÉRIE) 17-19
- OS NOVOS VINGADORES 32-34
- X-MEN EXTRA (1ª SÉRIE) 57-60
- X-MEN (1ª SÉRIE) 58-59
- WOLVERINE (1ª SÉRIE) 23-24
- MARVEL APRESENTA 27
- X-MEN EXTRA (1ª SÉRIE) 68-70
- X-MEN EXTRA (1ª SÉRIE) 55-56
- SEGREDOS DA DINASTIA M
- PULSE: EDIÇÃO ESPECIAL
- DEMOLIDOR 34
- CAPTAIN AMERICA 10
- UNIVERSO MARVEL (1ª SÉRIE) 20
- WOLVERINE (1ª SÉRIE) 29

SEGREDOS DA DINASTIA M™

Mike Raicht
Escritor

Brian Michael Bendis
Inspiração

Jeff Youngquist
Editor original

Esad Ribic
Arte da capa

Axel Alonso
Editor-chefe original

Tradução
Ana Carolina Pimentel & Rodrigo Guerrino

Letras
Julio Nogueira

Editor
Rodrigo Guerrino

Foi um momento de grande caos.

Os seres humanos destrutivos foram em busca de sangue. Seres mutantes em todo o planeta estavam à beira da extinção. Sentinelas caçaram as minorias geneticamente superiores, que foram massacradas sem piedade para não fazer nada além de tentar sobreviver. Governos de todo o mundo estavam engajados em uma guerra contra uma nova espécie de homem – o *Homo superior* - que eles acreditavam ser o destino da humanidade.

Eles estavam certos.

Nos primeiros dias da Guerra Mutante-Humana, a humanidade fez com que mutantes de todo o mundo se escondessem. Espalhando-se como ratos, os mutantes estavam incertos de seu futuro e até mesmo no que acreditar: eram eles aberrações genéticas e monstros ou o próximo passo na evolução?

Com a incerteza correndo solta entre seu pelotão, os mutantes estavam perdendo a guerra. Eles eram claramente mais poderosos que seus primos genéticos, porém faltava-lhes liderança. Sofrendo ataques constantes, mutantes de todo o mundo estavam prontos para a batalha. Uma violenta guerra podia eclodir a qualquer instante. E um mutante, o *Homo superior* conhecido como Magneto, foi o primeiro a atacar.

Com seus poderes magnéticos, Magneto conseguiu destruir uma frota de robôs Sentinelas. A primeira vitória mutante da Guerra Mutante-Humana, esta luta foi televisionada e transmitida por todo o globo. Este ato desafiador horrorizou líderes humanos de todo o planeta - a ameaça mutante precisava ser exterminada de uma vez por todas… Este ato levou milhares de mutantes a reavivar a chama da esperança e a apoiar seu novo líder. Magnus comandou a revolução até que ela chegasse ao fim, no Central Park, com a destruição dos Sentinelas não metálicos construídos especificamente para combater seus poderes magnéticos.

Desde então, os mutantes têm vivido seus sonhos, finalmente capazes de sair de seus esconderijos. O mundo deles é uma Utopia Mutante. Capazes de usar suas habilidades ao extremo, os mutantes estão realizando coisas que os humanos nunca sonharam ser possível; após anos de opressão, podem finalmente existir livres da perseguição e intolerância. O pesadelo da Guerra Mutante-Humana deu lugar a um período de grande prosperidade e esperança. E o começo da Era do *Homo superior* na Terra e desde então tem sido um belo recomeço.

Há aqueles que veem o mundo de forma diferente. Como os mutantes se multiplicaram e prosperaram, os seres humanos começaram a diminuir e se tornaram então a minoria. Enquanto os *sapiens* passaram a ser tolerados na sociedade, apenas alguns deles conseguiram prosperar. Os humanos nunca pensaram viver o tempo em que sua estrutura genética os deixaria em desvantagem. Parece que o tempo do *Homo sapiens* chegou ao fim, enquanto o tempo do *Homo superior* dá seus primeiros passos.

Bem-vindo ao Mundo de M – um mundo governado por um homem conhecido como Magneto. Este é seu maior sonho.

Dinastia M

Genosha é a capital simbólica do reino mutante de Magneto. Por algum tempo, foi a sociedade tecnologicamente mais avançada do planeta, isso graças à sua população Mutoide. Os mutoides eram uma subclasse reduzida a autômatos mantidos vivos pelo governo de Genosha. Tudo mudou devido ao ataque de uma força mutante liderada por Magneto e seu melhor amigo, Charles Xavier. Eles tomaram a ilha e libertaram os mutoides.

Por fim, Magneto transformou a ilha na capital de seu império mutante; liderando-os para a vitória na Guerra Mutante-Humana, Magneto fez o local vivenciar um dos crimes mais monstruosos já vistos pela humanidade, a capital do mundo que agora é governado por mutantes.

Genosha é atualmente o lar de Magneto e sua família, bem como de sua Guarda Real, uma irmandade de mutantes reunidos por Magneto, muitos dos quais lutaram lado a lado com o líder na Guerra Mutante-Humana, aliados estes que conquistaram a confiança de Magneto. Eles servem tanto como guarda-costas, quanto como emissários de Magneto e de sua família, e seriam capazes de dar a vida por ele sem pensar duas vezes. E creem piamente que ele é o seu senhor e salvador. Ele os livrou da extinção e, portanto, é merecedor de lealdade eterna.

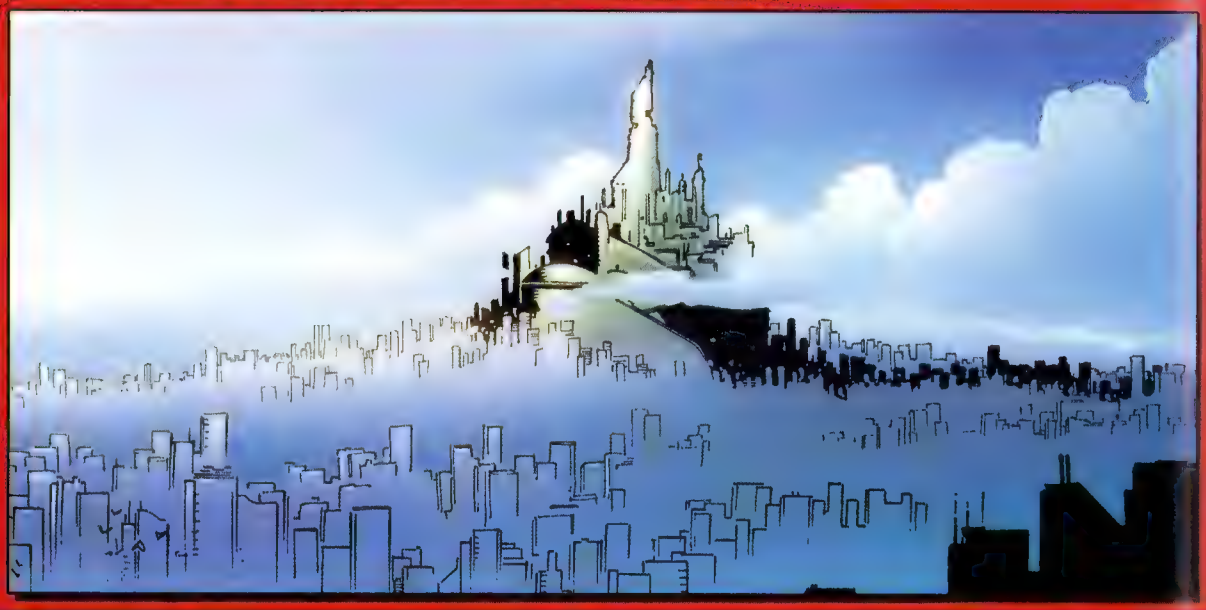

Magneto

NOME VERDADEIRO: Magnus
PSEUDÔNIMOS CONHECIDOS: Rei Magnus, Mestre do Magnetismo
IDENTIDADE: conhecido em todo o mundo como o salvador e líder dos mutantes
OCUPAÇÃO: monarca da Terra
LOCAL DE NASCIMENTO: algum lugar na Europa
CIDADANIA: monarca da Dinastia M
PARENTES CONHECIDOS: pais não nomeados (falecidos), irmã não nomeada (falecida), Lorna (filha), Pietro (Mercúrio, filho), Wanda (filha), Anya (filha, falecida), Magda (esposa, acredita-se que tenha falecido), Tyler (neto), outros netos não nomeados
GRUPO FILIADO: Dinastia M
FORMAÇÃO: desconhecida
ALTURA: 1,87 m
PESO: 86 kg
OLHOS: cinza-azulados
CABELO: cinza-prateado

HISTÓRIA: Magnus é um mutante que sentiu na pele o horror do preconceito. Ele se recusa a vivenciar este horror novamente e jurou fazer de tudo para impedir que isso volte a acontecer.

Como o único membro sobrevivente de sua família após o confinamento num campo de concentração nazista, Magnus viu o tipo de crueldade que seres humanos amorais eram capazes de infligir aos mais fracos. Ele nunca gostaria de passar novamente pelo horror e degradação aos quais foi submetido, junto a seu povo, durante a 2ª Guerra Mundial.

Nas décadas seguintes, os mutantes ressurgiram em todo o mundo. Os humanos os viram como bombas-relógio, prontas a explodir. Acreditando que não tinham outra opção, os governos humanos desenvolveram os caça-mutantes conhecidos como Sentinelas, para lidar com a ameaça geneticamente superior. Mutantes marginalizados se espalham e vivem escondidos destas monstruosidades robóticas.

Magneto escolheu um caminho diferente. Enquanto alguns mutantes se escondiam, ele lançava uma ofensiva contra a humanidade, num esforço para salvar seu povo. Seu primeiro ataque contra um esquadrão de Sentinelas foi televisionado e transmitido por todo o mundo. Este era o momento que todos aguardavam. Tendo Magneto como líder, o *Homo superior* foi capaz de tomar o seu lugar de direito - os herdeiros do planeta Terra.

A maior vitória de Magneto aconteceu no Central Park, onde um monumento em homenagem à sua vitória - perante Sentinelas e humanos - permanece até hoje. Com a queda dos líderes mundiais, eles esperaram que Magneto determinasse seus destinos. Surpreendentemente, Magnus foi misericordioso. Em vez de destruir a humanidade, ele permitiu-lhes sobreviver. Magnus não se tornaria um monstro como aqueles que encontrou pela primeira vez nos campos nazistas. Sua bondade, porém, foi ponderada pelo conhecimento que possuía de que os seres humanos estariam extintos em duas gerações. Magnus e seus irmãos mutantes herdaram a Terra. E Magneto serviria como seu rei.

Agora, Magnus e sua família real, incluindo seu filho Pietro, e suas filhas Lorna e Wanda, residem na capital de Genosha. Lá, ele governa a Terra com mão de ferro e mantém vivo o sonho de um mundo onde os mutantes são livres e celebrados como as maravilhas genéticas que são.

PODERES SOBRE-HUMANOS: Magneto é um mutante com a habilidade de moldar e manipular campos magnéticos. Ele usa seus poderes de diversas formas, incluindo criar um campo de força ao seu redor, voar e disparar rajadas de energia.

Arte de Scot Eaton

DINASTIA M

NOME VERDADEIRO: Lorna
PSEUDÔNIMOS CONHECIDOS: Lorna Dane
IDENTIDADE: mundialmente conhecida como integrante da Dinastia M
OCUPAÇÃO: membro da realeza, diplomata
LOCAL DE NASCIMENTO: confidencial
CIDADANIA: estadunidense, Dinastia M
PARENTES CONHECIDOS: Magnus (Magneto, pai), Pietro (Mercúrio, meio-irmão), Wanda (meia-irmã), Anya (meia-irmã, falecida), Tyler (sobrinho), avós não nomeados (falecidos), tia não nomeada (falecida), filhos, sobrinhas e sobrinhos não nomeados
GRUPO FILIADO: Dinastia M
FORMAÇÃO: mestre em geofísica
ALTURA: 1,70 m PESO: 52 kg
OLHOS: verdes-escuros CABELO: verde-claro

Lorna

HISTÓRIA: Lorna Dane era órfã, quando a Guerra Mutante-Humana começou. Como o resto do mundo, ela testemunhou a primeira batalha de Magneto com os Sentinelas pela televisão; mas, para Lorna, o evento foi um pouco diferente. Nesta época, suas habilidades mutantes começaram a se desenvolver. Sem ter a quem recorrer, e com os Sentinelas à caça de mutantes em todo o mundo, Lorna seguiu a única liderança mutante que conhecia. Ela atacou os Sentinelas no céu e tornou-se uma líder dos adolescentes mutantes em sua região.

Depois, Magneto recrutou Lorna e sua pequena equipe de mutantes para se juntar à rebelião. Ela era uma aliada valiosa, e Magneto acabaria por revelar-se pai da moça. É por isso que Lorna reside na Dinastia M em Genosha com o resto de sua família. Ela é completamente fiel a Magnus e seu sonho é ser uma filha perfeita.

PODERES SOBRE-HUMANOS: Lorna é uma mutante que, como pai, tem a capacidade de manipular o espectro magnético.

NOME VERDADEIRO: Pietro
PSEUDÔNIMOS CONHECIDOS: nenhum
IDENTIDADE: conhecido mundialmente como membro da Dinastia M
OCUPAÇÃO: Primeiro Príncipe da Dinastia M; diplomata
LOCAL DE NASCIMENTO: Wundagore, Trânsia, Europa
CIDADANIA: antigamente Trânsia, atual Dinastia M
PARENTES CONHECIDOS: Magnus (Magneto, pai), Magda (mãe, falecida), Wanda (irmã), Anya (irmã, falecida), Lorna (meia-irmã), Tyler (sobrinho), avós não nomeados (falecidos), tia não nomeada (falecida), sobrinhas e sobrinhos não nomeados
GRUPO FILIADO: Dinastia M
FORMAÇÃO: desconhecida
ALTURA: 1,82 m PESO: 83 Kg
OLHOS: azuis CABELO: branco

Mercúrio

HISTÓRIA: Mercúrio é filho do homem mais poderoso do planeta, Magneto, e o herdeiro do trono. Durante os dias mais aterradores na Guerra Mutante-Humana, enquanto a SHIELD interceptava todas as comunicações de Magneto, Pietro foi usado para coordenar ataques e arriscou a própria vida para fornecer informações cruciais aos agentes mutantes de todo o mundo. Após a vitória final de Magneto, Mercúrio foi convidado para um jantar de vitória na capital Genosha ao lado de sua irmã humana, Wanda, e Lorna. Foi neste dia que Magnus revelou ser seu pai e os convidou para se juntar a ele na dominação mundial. Eles aceitaram, e a Dinastia M foi formada.

Recentemente, Magnus pediu a seu filho para cortejar Ororo, a rainha mutante do Quênia. Pietro nutre sentimentos por ela, mas suas tentativas de aproximação foram infrutíferas até agora. Ele continua a ser totalmente dedicado a seu pai apesar de não ser tratado como gostaria.

PODERES SOBRE-HUMANOS: Mercúrio possui velocidade sobre-humana e pode viajar a pé, a velocidades superiores à velocidade do som, por centenas de quilômetros antes de se cansar; ele também é capaz de usar sua velocidade para criar ciclones, subir paredes e atravessar água.

Arte de Lorna por Scot Eaton

Arte de Mercúrio por Trevor Hairsine

NOME VERDADEIRO: Wanda
PSEUDÔNIMOS CONHECIDOS: nenhum
IDENTIDADE: conhecida mundialmente como integrante da Dinastia M
OCUPAÇÃO: realeza
LOCAL DE NASCIMENTO: Wundagore, Trânsia, Europa
CIDADANIA: antigamente Trânsia, atualmente Dinastia M
PARENTES CONHECIDOS: Magnus (Magneto, pai), Magda (mãe, falecida), Anya (irmã, falecida), Pietro (Mercúrio, irmão), Lorna (meia-irmã), Tyler (filho), avós não nomeados (falecidos), tia não nomeada (falecida), filhos, sobrinhas e sobrinhos não nomeados
GRUPO FILIADO: Dinastia M
FORMAÇÃO: desconhecida
ALTURA: 1,70 m PESO: 59 kg
OLHOS: azuis CABELO: castanho-avermelhado

Wanda

HISTÓRIA: pouco se sabe sobre a filha de Magneto, além que ela é irmã de Mercúrio, o herdeiro da Dinastia M. O velocista é extremamente protetor e em suas raras aparições públicas ele nunca está longe da irmã. A humana Wanda é raramente vista em público. Ela é alvo constante da imprensa sensacionalista, situação essa que enfurece Magnus.

Wanda tem filhos, mas fora da família real, e não se sabe quem é o pai. Alguns acreditam que um pai possível poderia ser o astro de tevê Simon Williams, conhecido como Magnum, mas isso é apenas especulação. Muitos acreditam que é por causa dos genes humanos de sua filha que Magneto tem sido tão misericordioso para com a raça menor que tentou escravizar seu povo.

NOME VERDADEIRO: Charles Francis Xavier
PSEUDÔNIMOS CONHECIDOS: nenhum
IDENTIDADE: não tem dupla identidade
OCUPAÇÃO: ativista dos direitos mutantes
LOCA DE NASCIMENTO: Nova York
CIDADANIA: estadunidense
PARENTES CONHECIDOS: Brian (pai, falecido), Sharon (mãe, falecida), Kurt Marko (padrasto, falecido), Cain Marko (Fanático, meio-irmão), David Charles Haller (filho)
GRUPO FILIADO: nenhum
FORMAÇÃO: doutor em genética, biofísica, psicologia, antropologia e psiquiatria
ALTURA: 1,82 m PESO: 86 kg
OLHOS: azuis CABELO: careca (loiro na infância)

Charles Xavier

HISTÓRIA: Charles Xavier era filho de pesquisador nuclear Brian Xavier e de sua esposa, Sharon. Suas habilidades mutantes vieram à tona pouco depois que seu pai faleceu e sua mãe se casou novamente. Durante um ato abusivo por parte de seu padrasto contra seu meio-irmão Cain, Charles ordenou mentalmente que seu padrasto nunca mais levantasse a mão para outro ser humano novamente. Nos anos que se seguiram, Charles raramente usou seus poderes, preferindo mantê-los escondidos.

Mais tarde, os mutantes começaram a aparecer em todo o mundo e o homem chamado Magneto surgiu para liderá-los. Na primeira vez, Charles estava hesitante ao lado de Magneto, mas ele se convenceu de que Magneto deveria herdar a Terra. Charles tornou-se confidente de Magneto. Seu primeiro objetivo foi desmascarar o governo de Genosha e libertar sua população mutante escrava. Os dois foram bem-sucedidos, mas Charles não foi mais visto desde então.

PODERES SOBRE-HUMANOS: Charles Xavier é um mutante que possui vastos poderes psíquicos que o tornam, sem dúvida, o telepata mais poderoso do mundo. Entre esses poderes está a capacidade de ler mentes e projetar seus pensamentos na mente dos outros.

Arte de Wanda por George Pérez

Arte de Charles Xavier por Andy Park

SHIELD

A Superintendência Humana de Intervenção, Espionagem, Logística e Dissuasão (SHIELD) foi criada para ser uma organização de inteligência e manutenção da paz dedicada a proteger as nações e os povos da Terra de todas as ameaças à sua segurança. Sob o comando do diretor Nick Fury, a SHIELD era muito eficiente na execução de seu trabalho. Infelizmente, parte de sua missão era conter a crescente ameaça da população mutante, fato que levou Nick Fury a entrar em conflito direto com Magneto. Após a vitória de Magneto, Fury foi tachado como um fora da lei e se escondeu.

Sob o comando de Sebastian Shaw, a SHIELD é completamente leal a Magneto e suas crenças. A organização trabalha com Magnus para manter a população mutante, que agora domina o planeta, sob controle. Usando uma combinação de agentes mutantes, agentes humanos e Sentinelas, a SHIELD é um exemplo da nova ordem mundial estabelecida por Magneto e símbolo de sua vitória sobre os humanos opressores que desejavam ver os mutantes destruídos.

A Guarda Vermelha, liderada pelo agente James Howlett, codinome Wolverine, é a maior força de ataque desta agência.

Arte de Esad Ribic

Wolverine

NOME VERDADEIRO: James Howlett
PSEUDÔNIMOS CONHECIDOS: numerosas identidades utilizadas temporariamente enquanto disfarçado
IDENTIDADE: conhecida pela SHIELD
OCUPAÇÃO: comandante da seção Guarda Vermelha da SHIELD, instrutor, agente do governo
LOCAL DE NASCIMENTO: Alberta, Canadá
CIDADANIA: canadense
PARENTES CONHECIDOS: avó não nomeada (falecida), John Sr. (pai, falecido), Elizabeth (mãe, falecida), John Jr. (irmão, falecido)
GRUPOS FILIADOS: SHIELD, Guarda Vermelha
FORMAÇÃO: em tutela particular quando criança
ALTURA: 1,60 m
PESO: 136 kg (com esqueleto de adamantium)
OLHOS: azuis
CABELO: preto

HISTÓRIA: James Howlett é um mutante que está vivo há mais de um século. Ao longo dos anos, a mente de James passou por inúmeros traumas, inclusive uma alteração biológica realizada por organizações clandestinas, que o impossibilitaram permanentemente de lembrar de seu verdadeiro passado. Restaram-lhe fragmentos de memória e não há como afirmar quando, e se, muitos dos acontecimentos de fato ocorreram.

O que está claro é que, antes da Guerra Mutante-Humana, James, codinome Wolverine, era um agente especial na SHIELD. Treinado por alguns dos melhores militares do planeta, incluindo Nick Fury e Frank Castle, Wolverine só foi usado nas mais secretas operações. Seus superiores sabiam de sua natureza mutante e ele foi mantido longe da Guerra Mutante-Humana. Foi somente quando a guerra estava praticamente perdida, que seus superiores decidiram fazer uma lavagem cerebral em Wolverine para levar a cabo uma tentativa de assassinato contra o líder mutante, Magneto. A missão nunca aconteceu. Com os mutantes vitoriosos, a SHIELD foi temporariamente desativada, e James liberado de seus alojamentos solitários para descobrir um novo mundo mutante.

A SHIELD foi reestruturada pelo seu novo diretor, Sebastian Shaw, e Wolverine colocado no comando de um esquadrão especial mutante conhecido como Guarda Vermelha. Foi ali que ele conheceu sua atual amante, Mística. A Guarda Vermelha foi empregada quase exclusivamente para caçar terroristas humanos e ameaças super-humanas não mutantes. As tarefas foram concluídas com êxito de 100 por cento em todos os casos. Agora com família e amigos, e um novo lugar ao sol, James estava feliz.

Infelizmente, as coisas mudaram. James começou a ter pesadelos levando-o a questionar sua própria vida e a do próprio mundo. Ele tentou afogá-los com álcool e analgésicos, sem sucesso. Embora odeie a ideia de alguém "mexendo" em sua cabeça, ele recorre aos telepatas da SHIELD para ajudá-lo, mas eles não são bem-sucedidos.

Estas imagens tornaram-se cada vez mais viscerais e levaram Wolverine a tomar algumas decisões questionáveis em campo. Tais decisões fizeram Sebastian Shaw e sua equipe, e até mesmo Mística, a questionar a sanidade de Wolverine e o futuro de seu papel na SHIELD.

PODERES SOBRE-HUMANOS: Wolverine é um mutante que possui a habilidade de se curar da maioria das lesões. Ele tem imunidade a venenos e à maioria dos medicamentos, uma resistência grande a doenças e uma expectativa de vida prolongada devido aos efeitos retardados de seu processo de envelhecimento. Wolverine também possui sentidos super-humanos aguçados e seis garras retráteis de ossos que medem 30 cm de comprimento, três em cada mão. Com os ossos revestidos de adamantium, seu esqueleto não pode ser quebrado.

Arte de Joe Quesada

SHIELD

NOME VERDADEIRO: Jessica Drew
PSEUDÔNIMOS CONHECIDOS: nenhum
IDENTIDADE: não tem dupla identidade
OCUPAÇÃO: agente da SHIELD
LOCAL DE NASCIMENTO: Londres, Inglaterra
CIDADANIA: britânica

PARENTES CONHECIDOS: Jonathan (pai, falecido), Merriem (mãe, falecida)
GRUPOS FILIADOS: SHIELD, Guarda Vermelha
FORMAÇÃO: graduação completa
ALTURA: 1,77 m PESO: 58 kg
OLHOS: verdes CABELO: castanho, tingido de preto

Jessica Drew

HISTÓRIA: antes de seu recrutamento pela SHIELD, Jessica Drew passou anos em animação suspensa por ter sofrido envenenamento por urânio em 1931, sendo tratada com um soro aracnídeo experimental e um acelerador genético. Ela se recuperou bem a tempo de ver Magneto começar sua revolução mutante. Quando a garota descobriu que havia desenvolvido habilidades especiais, ela as usou para o bem, mas sem se comprometer com a raça mutante ou a humana.

Jessica Drew foi um dos primeiros membros [illegible] recrutados pelo diretor da SHIELD, Nick Fury, mas ela não completou seu treinamento a tempo de ser um fator importante na guerra entre humanos e mutantes. Jessica foi promovida à categoria de agente no momento certo de integrar o pelotão da Guarda Vermelha de Wolverine pelo novo diretor da SHIELD Sebastian Shaw. No noticiário, ela foi declarada uma superagente humana e um exemplo do que os seres humanos podiam realizar. Alguns a veem como um símbolo *"humano"* na equipe, mas a Guarda Vermelha conhece o valor dela e a trata como um igual.

PODERES SOBRE-HUMANOS: Jessica Drew possui força sobre-humana que lhe permite levantar/esmagar algo em torno de até 7 toneladas. Além de força ampliada, Jessica também possui resistência e velocidade sobre-humanas. Ela também pode projetar rajadas bioelétricas e aderir a superfícies; é imune a todos os venenos e drogas, e projeta feromônios que atraem os machos e repelem as fêmeas.

NOME VERDADEIRO: desconhecido
PSEUDÔNIMOS CONHECIDOS: Raven Darkhölme e muitos outros usados temporariamente enquanto está sob disfarce
IDENTIDADE: conhecida pela SHIELD
OCUPAÇÃO: agente da SHIELD
LOCAL DE NASCIMENTO: desconhecido
CIDADANIA: estadunidense

PARENTES CONHECIDOS: Kurt (Noturno, filho), Anna Marie (Vampira, filha adotiva)
GRUPOS FILIADOS: SHIELD, Guarda Vermelha
FORMAÇÃO: treinamento da SHIELD
ALTURA: 1,77 m (variável) PESO: 54 kg
OLHOS: amarelos, sem pupilas visíveis (variável) CABELO: vermelho (variável)

Mística

HISTÓRIA: Mística percorreu um longo caminho desde que a Dinastia M chegou ao poder. Durante sua juventude, ela usou suas habilidades transmorfas de maneira a se deslocar de um lugar para outro e conseguir o que queria. Somente com o triunfo de Magneto é que ela viu as possibilidades. Nessa época, foi recrutada por Sebastian Shaw para se tornar um elemento da SHIELD.

Mística começou recentemente um relacionamento com seu oficial comandante, Wolverine. Também há pouco tempo, ele vem sofrendo de algum trauma emocional, e Mística não tem certeza de como lidar com isso. É evidente, contudo, que ela se importa muito profundamente com Wolverine e fará qualquer coisa por ele.

PODERES SOBRE-HUMANOS: Mística pode deslocar os átomos de seu corpo psionicamente, para se passar por qualquer humanoide de ambos os sexos, usando qualquer tipo de roupa. Ela pode duplicar com precisão o padrão de retina de outra pessoa, assim como impressões digitais, palmas das mãos e os padrões de pele e de poros, além de cordas vocais. Mística consegue aumentar seu volume, mas não sua massa. O poder de Raven lhe permite envelhecer mais lentamente, curar-se com maior rapidez e imunidade a drogas e a venenos.

Arte de Jessica Drew por Bart Sears Arte de Mística por Olivier Coipel

NOME VERDADEIRO: Kurt Darkhölme
PSEUDÔNIMOS CONHECIDOS: nenhum
IDENTIDADE: conhecida pela SHIELD
OCUPAÇÃO: agente da SHIELD
LOCAL DE NASCIMENTO: Baviera, Alemanha
CIDADANIA: dupla nacionalidade, alemã e estadunidense

PARENTES CONHECIDOS: Mística (mãe), Anna Marie (Vampira, irmã adotiva), Azazel (pai)
GRUPOS FILIADOS: SHIELD, Guarda Vermelha
FORMAÇÃO: treinamento da SHIELD
ALTURA: 1,75 m PESO: 73 kg
OLHOS: amarelos brilhantes, sem pupilas visíveis CABELO: índigo

Noturno

HISTÓRIA: Kurt Darkhölme nasceu na Alemanha durante o auge da animosidade mutante-humana. Com sua aparência mutante óbvia, sua mãe, Mística, foi forçada a fazer uma escolha - abandonar a criança ou escondê-la. Mística preferiu se esconder e ficar com seu filho.

Com a ascensão de Magneto e sua família mutante, Mística e Kurt saíram de seu esconderijo rumo a um novo mundo, no qual os mutantes foram abraçados. Vendo novas oportunidades neste mundo de gerência mutante, Mística viajou para a América com Kurt e foi recrutada por Sebastian Shaw, da SHIELD. Kurt cresceu até a idade adulta como parte da SHIELD, e tem treinado desde a adolescência para se tornar um agente ao lado da mãe. Ele considera Mística e sua irmã adotiva Vampira as pessoas mais importantes de sua vida.

Kurt integra a Guarda Vermelha, o esquadrão mutante especial de Wolverine. Desde que Wolverine e sua mãe se tornaram romanticamente envolvidos, o rapaz tem ficado um pouco distante. Ele não acredita que Wolverine seja bom o suficiente para ela, e os dois raramente se encaram olho no olho em qualquer situação.

PODERES SOBRE-HUMANOS: Noturno é um mutante que pode se teletransportar abrindo um portal para outra dimensão, viajar por ele usando um senso inconsciente de direção, e então retornar à sua própria dimensão.

NOME VERDADEIRO: Anna Marie Darkhölme
PSEUDÔNIMOS CONHECIDOS: nenhum
IDENTIDADE: conhecida pela SHIELD
OCUPAÇÃO: agente da SHIELD
LOCAL DE NASCIMENTO: Caldecott County, Mississippi
CIDADANIA: estadunidense

PARENTES CONHECIDOS: Owen (pai, falecido), Priscilla (mãe falecida), Carrie (tia), Mística (mãe adotiva), Kurt Darkhölme (Noturno, irmão adotivo)
GRUPOS FILIADOS: SHIELD, Guarda Vermelha
FORMAÇÃO: universitária
ALTURA: 1,72 m PESO: 54 kg
OLHOS: verdes CABELO: castanho com mecha branca

Vampira

HISTÓRIA: os pais de Vampira morreram nos primeiros dias da Guerra Mutante-Humana. Vampira foi colocada num orfanato humano até que se descobriu que na verdade ela era uma mutante. Ao descobrir suas habilidades mutantes, o governo enviou dois agentes da SHIELD, Mística e Madame Teia, uma telepata residente da SHIELD, para o orfanato. Elas convenceram a menina a ir com elas para receber treinamento e se tornar uma agente. Com suas habilidades mutantes únicas, era óbvio para o diretor da SHIELD, Sebastian Shaw, que Vampira seria uma agente perfeita. Durante sua formação, Vampira foi adotada por Mística e as duas desenvolveram fortes laços.

Vampira tornou-se uma agente soberba, juntando-se à sua mãe adotiva e ao irmão, Noturno, como integrante do esquadrão de elite Guarda Vermelha.

PODERES SOBRE-HUMANOS: Vampira é uma mutante que possui a habilidade de absorver as memórias, as habilidades, as personalidades, os poderes sobre-humanos e as características físicas de outros seres pelo tato. Ela não pode tocar a pele de nenhuma pessoa sem correr o risco de absorver suas características.

Arte de Olivier Coipel

Sentinelas

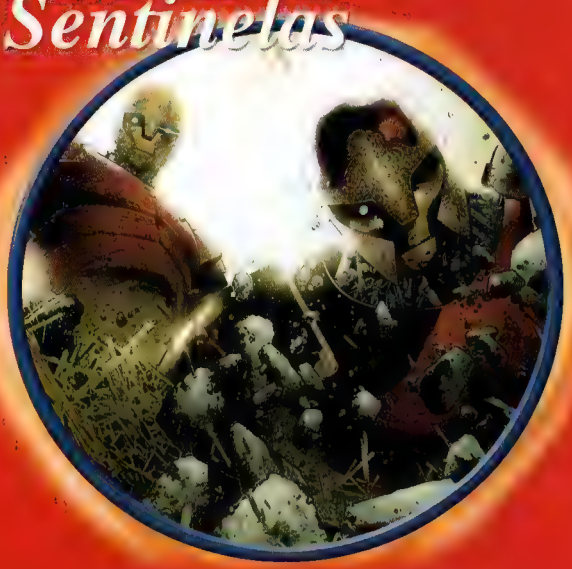

Sentinelas são grandes robôs projetados originalmente para caçar aqueles que têm o gene mutante. Eles foram criados pelo dr. Bolivar Trask numa tentativa de impedir que a "Ameaça Mutante" se espalhasse, e para dissuadir ataques mutantes. Os Sentinelas são programados para rastrear mutantes e também para apreendê-los. Se o alvo não se entrega voluntariamente, os robôs também são instruídos a matar.

Os Sentinelas originais Mark I foram vencidos pelos mutantes rapidamente. Conforme o tempo passava, os modelos mais impressionantes, incluindo o Mark II e o Alfa, foram colocados em jogo - os Sentinelas não eram destinados apenas à caça, mas também à matança. No entanto, em vez de aterrorizar a população mutante, viu cortada já reforçou a quantidade de indivíduos *Homo superior* que aderiu à causa de Magneto e sua luta para libertar a raça de seus opressores humanos.

Como o exército de Magneto cresceu, milhares de novos Sentinelas Ômega foram colocados em produção. Esses Sentinelas estavam na vanguarda da tecnologia e podem ter sido o ponto de virada na Guerra Mutante-Humana. Se não fosse a vitória de Magneto sobre o exército Sentinela existente em Nova York, esta nova onda de robôs teria sido colocada em ação por todo o mundo, com efeitos devastadores para a população mutante.

Desde a ascensão de Magneto, os Sentinelas têm sido aproveitados para uma função diferente, e estão sob o controle do diretor da SHIELD, Sebastian Shaw. Eles agora patrulham os céus, mantendo a população humana na linha. A ironia disso não passa despercebida pelos humanos que se lembram da época em que foram usados para um propósito muito diferente.

NOME VERDADEIRO: Sebastian Hiram Shaw
PSEUDÔNIMOS CONHECIDOS: nenhum
IDENTIDADE: não tem dupla identidade
OCUPAÇÃO: diretor da SHIELD
LOCAL DE NASCIMENTO: Pittsburgh, Pensilvânia
CIDADANIA: estadunidense
PARENTES CONHECIDOS: Jacob (pai, falecido), Ethan (irmão, falecido), Cornelius (avô, falecido), esposa e filho não nomeados, Elizabeth Shaw, Hiram Shaw, Obadiah Shaw (antepassados, falecidos)
GRUPO FILIADO: SHIELD
FORMAÇÃO: SHIELD
ALTURA: 1,85 m
PESO: 95 kg
OLHOS: azuis
CABELO: cinza

Sebastian Shaw

HISTÓRIA: Sebastian Shaw, o presidente e principal acionista das Indústrias Shaw, foi responsável por grande parte da tecnologia utilizada nos projetos da tecnologia Sentinela. Quando ele descobriu que era um mutante, cancelou o programa, mas, até que isso acontecesse, já era tarde demais. A tecnologia já estava disponível e a caça aos mutantes em andamento.

Na época, Magneto ganhou destaque. Shaw integrou Magnus à sua missão de acabar com a opressão humana e ajudou a sabotar muitos dos Sentinelas graças ao seu conhecimento da tecnologia.

Após o triunfo de Magneto sobre a humanidade, ele coloca Shaw no comando da SHIELD e refaz o programa Sentinela para proteger os mutantes. Shaw é atualmente o diretor da SHIELD e parece mais dedicado do que nunca a prevenir e impedir a difusão de uma recente revolta dos seres humanos, liderada por seu antecessor, Nick Fury.

PODERES SOBRE-HUMANOS: Sebastian Shaw é um mutante com a capacidade de absorver energia cinética e converte-la em força física e agilidade.

Arte dos Sentinelas por Olivier Coipel

Arte de Sebastian Shaw por Javier Saltares

NOME VERDADEIRO: Mortimer Toynbee
PSEUDÔNIMOS CONHECIDOS: nenhum
IDENTIDADE: publicamente conhecida
OCUPAÇÃO: agente de SHIELD, autor
LOCAL DE NASCIMENTO: York, Inglaterra
CIDADANIA: britânica

PARENTES CONHECIDOS: nenhum
GRUPOS FILIADOS: A Irmandade, SHIELD, Guarda Vermelha
FORMAÇÃO: ensino médio, treinamento da SHIELD
ALTURA: 1,77 m PESO: 88 kg
OLHOS: castanhos CABELO: castanho

HISTÓRIA: Mortimer era um pária mutante até que Magneto o convidou para participar de sua luta pelos direitos mutantes. Como Groxo, Mortimer tornou-se uma peça integrante da Irmandade de Magneto e ele estava bem ao lado de Magnus durante todas as maiores vitórias mutantes, incluindo a batalha final no Central Park, que levou o *Homo superior* à supremacia.

Depois do triunfo de Magneto, Groxo foi convidado a participar da SHIELD em sua encarnação mutante. Mortimer serviu admiravelmente sob o comando de Wolverine na Guarda Vermelha. Recentemente, ele terminou um livro que detalha os primeiros dias da rebelião triunfante de Magneto pelos direitos mutantes.

PODERES SOBRE-HUMANOS: a capacidade mutante de Groxo está centrada na força inacreditável em sua parte inferior do corpo. Ele possui músculos anormalmente bem desenvolvidos em suas pernas, e pode usá-los para saltar grandes alturas e desferir golpes devastadores. Ele também tem uma língua de sapo alongada que pode ser usada para agarrar ou atacar seus alvos.

Groxo

NOME VERDADEIRO: Cassandra Webb
PSEUDÔNIMOS CONHECIDOS: nenhum
IDENTIDADE: conhecida pela SHIELD
OCUPAÇÃO: divisão psíquica da SHIELD
LOCAL DE NASCIMENTO: Salem, Oregon
CIDADANIA: estadunidense

PARENTES CONHECIDOS: Jonathan (marido, falecido), Charlotte Witter (neta)
GRUPO FILIADO: SHIELD
FORMAÇÃO: treinamento psíquico da SHIELD
ALTURA: 1,67 m PESO: 50 kg
OLHOS: cinzas-pálidos CABELO: negro

HISTÓRIA: apesar de Cassandra Webb sofrer de uma cegueira permanente e de muitos anos de deterioração neurológica, ela compensou com suas profundas habilidades psíquicas, firmando-se como uma médium. Seus talentos consideráveis chamaram a atenção do governo dos Estados Unidos. Inicialmente recrutada pela SHIELD antes da expansão mutante por todo o mundo, Webb foi um achado considerável. Em seus primeiros dias na SHIELD, Cassandra foi usada como uma decifradora de códigos e uma interrogadora. Ela foi uma das melhores.

Com as recentes mudanças na SHIELD, e a ascensão dos mutantes trazendo mais telepatas, o papel de Webb mudou, mas ela não é menos importante por causa disso. Agora Cassandra funciona como um elo entre muitos dos jovens telepatas que monitoram agentes da SHIELD globo afora. Ela também acalma alguns desses agentes, que podem ter sido submetidos a alguma adulteração mental no passado. Seu paciente mais frequente é Wolverine.

PODERES SOBRE-HUMANOS: Madame Teia é uma mutante que possui habilidades psíquicas, incluindo telepatia, clarividência e presciência. Ela também pode realizar projeção astral e aparecer para os outros na forma espiritual.

Madame Teia

Arte de Olivier Coipel

Mutantes

Certa vez à beira da extinção, os mutantes são agora os herdeiros da Terra. Anos após a vitória do *Homo superior* perante seu primo genético, o mais fraco *Homo sapiens,* se torna evidente que é assim que as coisas deveriam ser. Os fortes sobrevivem. Mesmo que os seres humanos tenham tentado destruir os mutantes antes que a árvore genética pudesse suportar todos os seus frutos, os mutantes foram capazes de se reunir sob a liderança e o triunfo de Magneto. A cultura do *Homo superior* é agora a cultura dominante, e dentro de duas a três gerações vindouras de seres humanos sendo criados fora da sociedade, será a única.

Hoje, com a ajuda dos Sentinelas reprogramados para manter os seres humanos na linha, os mutantes vivem sem temer por sua segurança. Conforme os mutantes avançam pelo mundo de maneiras que os seres humanos nunca imaginaram, Magneto e sua Dinastia M parecem prontos para se pronunciar a respeito da Utopia Mutante. Para a maioria dos mutantes, é um sonho transformado em realidade... um sonho que só se tornou possível graças à vontade de Magneto.

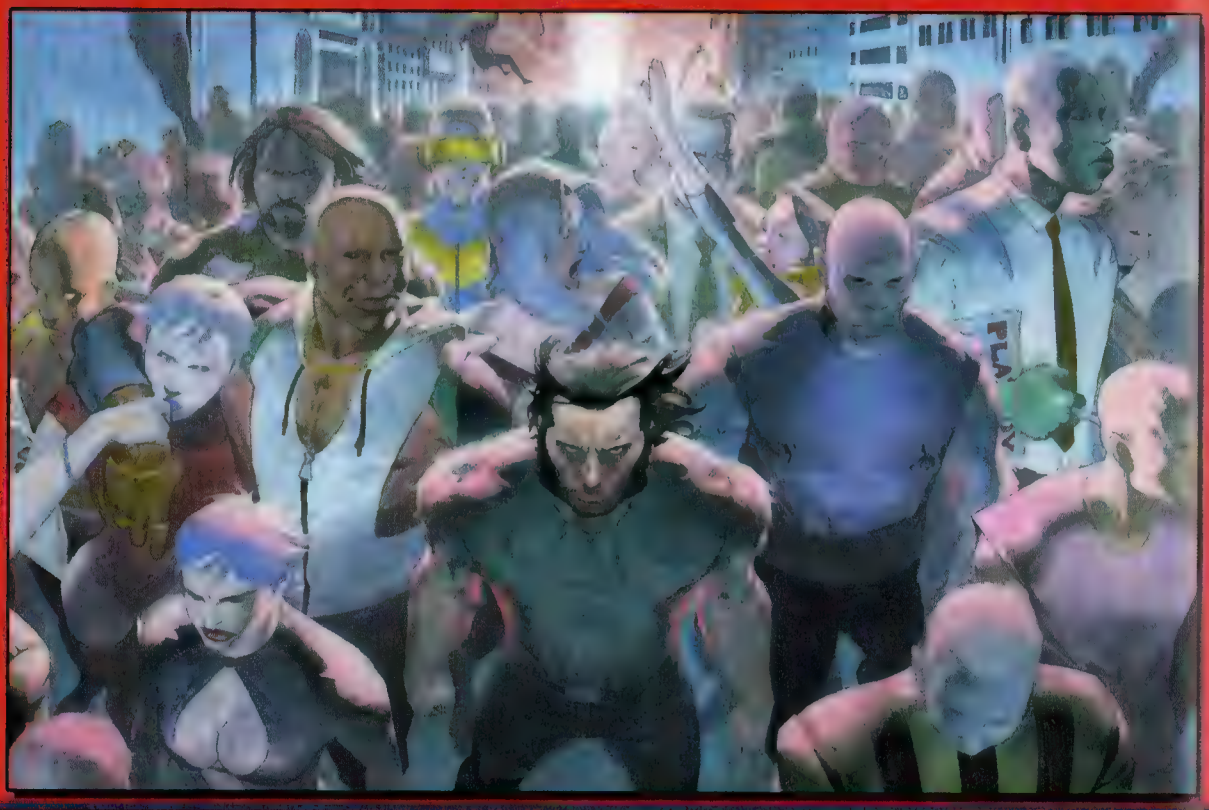

Arte de Esad Ribic

Tempestade

NOME VERDADEIRO: Ororo Munroe
PSEUDÔNIMOS CONHECIDOS: Tempestade, Deusa dos Ventos
IDENTIDADE: publicamente conhecida
OCUPAÇÃO: rainha do Quênia, governante
LOCAL DE NASCIMENTO: cidade de Nova York, Nova York
CIDADANIA: dupla nacionalidade (estadunidense e queniana)
PARENTES CONHECIDOS: David (pai, falecido), N'Dare (mãe, falecida)
GRUPO FILIADO: nenhum
FORMAÇÃO: universitária
ALTURA: 1,80 m
PESO: 57 kg
OLHOS: azuis
CABELO: branco

HISTÓRIA: Ororo Munroe nasceu em Nova York, filha da união da mãe africana, N'Dare, com o pai fotojornalista, David. Eles se mudaram para o Cairo, onde seus pais foram mortos quando ela tinha cinco anos, devido à queda de um avião sobre a casa em que moravam. Ororo conseguiu escapar dos escombros e foi levada por uma pequena gangue de meninos de rua treinados para sobreviver como ladrões.

Em sua adolescência, Ororo deixou o Cairo e viajou para o sul, se embrenhando profundamente na África. Conforme viajava e seus poderes mutantes se desenvolviam, ela ficou conhecida como a Deusa dos Ventos, capaz de acabar com a seca bastando para isso um aceno de mão. Sua lenda cresceu em todo o continente. Foi nessa época que ela conheceu T'Challa, o príncipe africano da nação de Wakanda. Tempestade usou seus poderes para salvar a vida de T'Challa desde o primeiro de muitos ataques mutantes ao reino do príncipe. Ororo passou um tempo em Wakanda após o ocorrido e se aproximou de T'Challa. Ele propôs casamento a ela, mas Ororo recusou.

Nos anos seguintes, e após o surgimento de Magneto e seu exército de mutantes em todo o mundo, Ororo decidiu usar seus poderes pelo bem da África.

Com a maior parte do continente envolvido em guerras civis entre humanos e mutantes, Ororo usou seus poderes pela paz, e depois de ajudar o Quênia a sair de uma guerra civil, ela foi abraçada pelo povo como sua rainha. Nos meses que se seguiram, Ororo foi fundamental para a vitória de Magneto no resto da África, menos Wakanda, e foi uma peça-chave para que humanos e mutantes escapassem ilesos do conflito. Depois de assegurar a liderança mutante na África, Magneto permitiu que Ororo mantivesse sua posição de rainha do Quênia.

A rainha Ororo do Quênia tem ajudado a transformar a África numa potência mundial. Ela tornou a região no celeiro do mundo e continua a fazer do continente um lugar tranquilo para que seres humanos e mutantes possam viver. Suas crenças sobre mutantes e humanos a deixam em desacordo com Magneto, que tentou tomar medidas para corrigir isso sugerindo a seu filho, Mercúrio, cortejá-la. Magneto vê essa união como o próximo passo para governar o mundo, enquanto Mercúrio parece ser verdadeiramente apaixonado por Ororo. Embora Ororo goste de Mercúrio, é evidente que ela tenha certa aversão ao domínio de Magneto, e pode estar trabalhando secretamente ao lado de T'Challa para mudar as coisas em escala mundial.

PODERES SUPER HUMANOS: Tempestade é uma mutante com a habilidade de manipular as condições climáticas da Terra em uma grande área, e usou essas habilidades para provocar grandes mudanças nos padrões de clima da África. Ela pode cavalgar os ventos e convocar relâmpagos do céu.

Arte de Olivier Coipel

Apocalipse

NOME VERDADEIRO: En Sabah Nur
PSEUDÔNIMOS CONHECIDOS: nenhum
IDENTIDADE: publicamente conhecida
OCUPAÇÃO: governante da África do Norte
LOCAL DE NASCIMENTO: Akkaba, Egito
CIDADANIA: egípcia

PARENTES CONHECIDOS: nenhum
GRUPOS FILIADOS: Dinastia M, Cavaleiros
FORMAÇÃO: milênios de estudos e experiência
ALTURA: 2,03 m (variável) PESO: 136 kg (variável)
OLHOS: azuis CABELO: nenhum

HISTÓRIA: com aproximadamente 5.000 anos de idade, Apocalipse é um mutante praticamente imortal. Próximo ao fim da Guerra Mutante Humana, Apocalipse foi visto como um dos tenentes mais confiáveis de Magneto, mas nem sempre foi assim. Os dois chegaram às vias de fato no início da guerra, lutando pelo direito de liderar a raça mutante. Apocalipse perdeu, mas em vez de destruí-lo, Magneto ofereceu a ele um lugar ao seu lado. Surpreso com a generosidade de seu rival, Apocalipse aceitou a oferta. Magneto deu a Apocalipse uma missão fundamental: libertar centenas de *Homo superior* capturados e mantidos em campos mutantes espalhados pelos Estados Unidos. Apocalipse conseguiu, e aqueles mutantes libertados foram cruciais para a posterior vitória de sua raça.

Recentemente, Magneto colocou Apocalipse no comando da África do Norte. Contra a vontade de Magneto, Apocalipse e seus Cavaleiros escravizaram a população humana e a forçou a reconstruir monumentos egípcios. Como isso não faz parte do espírito da política de tolerância que Magneto desenvolveu para os seres humanos, parece que Magneto decidiu fazer vista grossa às ações de Apocalipse.

PODERES SOBRE-HUMANOS: Apocalipse é um mutante com a capacidade de alterar a sua estrutura atômica. Ele não parece precisar de sustento de qualquer tipo, e pode se recuperar de ferimentos físicos devastadores que matariam a maioria dos seres humanos e mutantes. Apocalipse possui força sobre-humana e pode levantar/esmagar cerca de 20 toneladas, embora seja capaz de extrair massa e energia de outras fontes para levar sua força a limites desconhecidos.

Bishop

NOME VERDADEIRO: Lucas Bishop
PSEUDÔNIMOS CONHECIDOS: nenhum
IDENTIDADE: não tem dupla identidade
OCUPAÇÃO: oficial de polícia de Nova York
LOCAL DE NASCIMENTO: desconhecido
CIDADANIA: estadunidense

PARENTES CONHECIDOS: nenhum
GRUPOS FILIADOS: Departamento de Polícia de Nova York
EDUCAÇÃO: confidencial
ALTURA: 1,98 m PESO: 124 kg
OLHOS: castanhos; vermelhos ao usar seus poderes
CABELO: preto

HISTÓRIA: Lucas Bishop lembra pouco de seu passado. Durante os primeiros dias de sua carreira, Bishop foi gravemente ferido ao perseguir um criminoso mutante chamado Fitzroy que escapou para a Cozinha do Inferno. Ele matou Fitzroy num confronto intenso, mas sofreu uma lesão grave na cabeça. Em coma por cerca de três semanas, Bishop finalmente se recuperou, mas acordou com uma severa perda de memória.

Depois de meses de reabilitação, ele retornou ao seu lugar de direito na força policial de Nova York repleta de mutantes. Embora tenha agido exemplarmente desde o seu retorno, os superiores de Bishop notaram sua obsessão em descobrir sobre seu passado. Por curiosidade, os registros de Bishop estão desaparecidos, e sem família conhecida na área, é possível que nunca descubra realmente de onde veio.

PODERES SOBRE-HUMANOS: Bishop é um mutante com o poder de absorver energia, seja do ambiente ou aquela que é direcionada a ele, e projetá-la de seu corpo na forma de rajadas de concussão. Também é capaz de armazenar energia absorvida em suas reservas pessoais, sendo que ela aumenta sua força e capacidade de recuperação, bem como proporciona a ele um grau de invulnerabilidade.

Arte de Apocalipse por Trevor Hairsine

Arte de Bishop por Andy Park

NOME VERDADEIRO: Alison Blaire
PSEUDÔNIMOS CONHECIDOS: nenhum
IDENTIDADE: publicamente conhecida
OCUPAÇÃO: ex-estrela pop teen, agora apresentadora do *talk show* Alison
LOCAL DE NASCIMENTO: Gardendale, Nova York
CIDADANIA: estadunidense

PARENTES CONHECIDOS: Bella (avó), Carter (pai), Katherine (mãe, falecida)
GRUPO FILIADO: nenhum
FORMAÇÃO: ensino médio
ALTURA: 1,75 m PESO: 52 kg
OLHOS: azuis CABELO: loiro

Cristal

HISTÓRIA: Alison cresceu sob o olhar atento de seu pai, um advogado em Long Island. Sempre ansiosa para atuar, Alison foi uma cantora talentosa e incansável - até o dia em que ela se tornou uma mutante. Com a capacidade de transformar som em luz, Alison se tornou a sensação noturna em um mundo à procura do próximo grande ato mutante. Ela se tornou a maior estrela *pop* do mundo, vendendo milhões de discos e se apresentou em grandes estádios cheios de fãs leais.

Infelizmente, como todos os ídolos *pop*, sua "beleza" deixou de brilhar para o público. Depois de anos na obscuridade, a mulher uma vez conhecida como Cristal descobriu seu novo talento como apresentadora de um *talk show* que leva seu próprio nome, Alison. Capaz de se desvencilhar de seu passado *pop*, Alison é agora conhecida por sua capacidade de trazer não só os maiores heróis mutantes ao seu programa, mas também os líderes políticos. Alison - o *show* - é o lugar em que mutantes e humanos descobrem o que há de mais *pop* no mundo mutante. Atualmente é o *talk show* mais popular dos Estados Unidos, e talvez do mundo.

PODERES SOBRE-HUMANOS: Cristal é uma mutante capaz de converter ondas sonoras em luz.

NOME VERDADEIRO: Robert Louis Drake
PSEUDÔNIMOS CONHECIDOS: nenhum
IDENTIDADE: publicamente conhecida
OCUPAÇÃO: Cavaleiro do Apocalipse
LOCAL DE NASCIMENTO: Fort Washington, Long Island, Nova York
CIDADANIA: estadunidense

PARENTES CONHECIDOS: William (pai), Madeline (mãe)
GRUPO FILIADO: Cavaleiros do Apocalipse
FORMAÇÃO: universitária
ALTURA: 1,72 m PESO: 65 kg
OLHOS: castanhos CABELO: castanho

Homem de Gelo

HISTÓRIA: Bobby Drake descobriu seu poder mutante de criar gelo, ainda no início da adolescência, mas manteve a mutação escondida de todos, com exceção de seus pais. Quando a Guerra Mutante-Humana começou, o pai de Bobby o entregou às autoridades, imaginando que seria mais seguro se ele vivesse em cativeiro do que ser um mutante renegado. Felizmente, durante a guerra, Bobby foi libertado por Apocalipse durante o ataque ao Acampamento Mutante do Álamo. Sentindo-se abandonado por seus pais e acreditando ser um pária, Bobby aproveitou a chance de se tornar um membro dos Cavaleiros do Apocalipse. Como todos os cavaleiros, suas habilidades mutantes foram amplificadas pela tecnologia de Apocalipse.

PODERES SOBRE-HUMANOS: O Homem de Gelo é capaz de baixar sua temperatura corporal interna e externa, irradiando, assim, frio intenso de seu corpo. Ele é capaz de atingir -41 graus Celsius dentro de poucos segundos. Além disso, o Homem de Gelo pode transformar a umidade do ar ao seu redor em gelo.

Arte de Cristal por Olivier Coipel

Arte do Homem de Gelo por [illegible]

MUTANTES

NOME VERDADEIRO: Henry "Hank" P. McCoy
PSEUDÔNIMOS CONHECIDOS: nenhum
IDENTIDADE: não tem dupla identidade
OCUPAÇÃO: bioquímico
LOCAL DE NASCIMENTO: Dunfee, Illinois
CIDADANIA: estadunidense

PARENTES CONHECIDOS: Sadie (avó), Edna (mãe), Norton (pai), Robert (tio)
GRUPO FILIADO: Indústrias Stark
FORMAÇÃO: Ph.D. em bioquímica
ALTURA: 1,80 m PESO: 136 kg
OLHOS: azuis CABELO: preto

Hank McCoy

HISTÓRIA: ao contrário da maioria dos mutantes, Hank mostrou sinais de mutação desde seu nascimento. Por sempre parecer diferente e haver a crença de que a maior parte dos mutantes manifestava seus poderes durante a adolescência, Henry não teve que enfrentar a opressão q outros de sua raça sofreram. Por causa disso, ele passou a maior parte da Guerra Mutante-Humana em relativa obscuridade, trabalhando e [illegible] Ph.D. em bioquímica. Henry foi oficialmente rotulado como mute durante uma triagem de rotina no colégio onde lecionava logo após a vitória de Magneto.

Hank foi bem aceito na comunidade mutante e floresceu como um acadêmico. Magnus o colocou a serviço de Tony Stark nas Indústrias Stark para monitorar os Sentinelas e alguns programas biológicos que estavam sendo realizados. Ele é considerado um especialista em mutação e biologia humana e está supervisionando o Projeto Visão.

PODERES SOBRE-HUMANOS: a força sobre-humana de Hank lhe permite levantar/esmagar 2 toneladas em condições ideais. Ele também possui agilidade, destreza, resistência e velocidade sobre-humanas, apesar de seu peso.

NOME VERDADEIRO: Layla Miller
PSEUDÔNIMOS CONHECIDOS: nenhum
IDENTIDADE: secreta; mutante não registrada
OCUPAÇÃO: estudante; aspirante à criminosa
LOCAL DE NASCIMENTO: cidade de Nova York, Nova York
CIDADANIA: estadunidense

PARENTES CONHECIDOS: nenhum
GRUPO FILIADO: P.S. 45, a organização clandestina de Luke Cage na Cozinha do Inferno
FORMAÇÃO: ensino médio incompleto
ALTURA: 1,52 m PESO: 45 kg
OLHOS: verdes CABELO: loiro

Layla Miller

HISTÓRIA: Layla Miller descobriu apenas recentemente que era uma mutante. O que é normalmente considerado um momento de celebração, uma chance de melhorar drasticamente na vida... mas não para Layla. Seus poderes mutantes aparentemente permitiam que ela visse uma realidade diferente desta - um mundo onde a Guerra Mutante-Humana nunca aconteceu e os mutantes não eram perseguidos por serem geneticamente superiores aos seres humanos.

Confusa e assustada, Layla deixou sua casa na esperança de esquecer tudo que aprendeu, ou de pelo menos encontrar ajuda. Em vez disso, ela correu para Luke Cage, o líder de um grupo clandestino de resistência *sapien*. Layla mostrou, telepaticamente, a Luke Cage, o mundo como ela via. Um mundo onde Lucas era um super-herói em vez de um terrorista procurado; um mundo em que ele estava para ter um filho com uma mulher que nem sabia existir. Sem ideia do que fazer, Luke leva Layla para seu esconderijo na Cozinha do Inferno. O que isso significa, para Layla ou para os outros com quem ela se conecta, ainda está para ser entendido.

PODERES SOBRE-HUMANOS: Layla é uma mutante capaz de perfurar o véu entre realidades divergentes. Ela possui habilidades psíquicas não desenvolvidas, como o poder de ser capaz de alterar a realidade.

Arte de Hank McCoy por Olivier Coipel

Arte de Layla Miller por Esad Ribic

Com milhares de mutantes evoluindo a cada dia, o mundo precisa de um lugar para treinar os melhores e mais brilhantes jovens para um chamado [illegible]

Divididos em duas academias distintas, as escolas são exclusivas para mutantes e oferecem uma oportunidade para que as crianças superdotadas melhorem o mundo ao seu redor. Uma escola forma líderes qualificados e diplomatas, enquanto a outra destina os alunos à SHIELD para se tornarem agentes de Magnus.

A professora Xi'an "Shan" Cuy Manh é a responsável pela formação dos mutantes mais inteligentes no Instituto de Liderança dos Novos Mutantes. Localizado no mesmo local que costumava abrigar as Nações Unidas em Nova York, os alunos são lembrados diariamente das necessidades de resolver diplomaticamente os problemas, a fim de evitar que outra Guerra Mutante-Humana volte a acontecer. Atualmente, estudantes como Jubileu, Quentin Quire e as Irmãs Stepford fazem a diferença no mundo ao usar seus dons especiais.

Instituto Mutante

Os agentes de Magnus frequentam uma escola militar localizada no aeroporta-aviões da SHIELD, dando aos alunos uma visão do tipo de aventura na qual eles estão prestes a embarcar. A professora mais qualificada na escola é uma mulher responsável por alguns dos agentes mais completos que a SHIELD já formou, Dani Moonstar. Atualmente, Dani está treinando uma equipe de agentes do futuro chamados de Satânicos. Fazem parte da equipe: Julian Keller, Ventania, Faísca, Magia, Ouriço e Sincro. Outros professores do centro de treinamento da SHIELD são os velocistas gêmeos Estrela Polar e sua irmã Aurora, e Lupina, a lobisomem mutante.

As escolas são extremamente competitivas e muitas vezes recrutam os mesmos alunos para suas aulas. Esta competitividade tem causado certa rivalidade nos últimos anos. Independentemente do local em que o jovem escolher estudar, aqueles que tiveram a sorte de terem sido selecionados por qualquer uma das escolas está prestes a encarar uma vida de serviços em prol da comunidade mutante em todo o mundo. É uma honra que poucos recusaram.

Mutopia é uma comunidade experimental constituída unicamente por mutantes. Conhecida por sua incrível cultura e excitante vida noturna, Mutopia é o local ideal para a emocionante estreia do filme estrelado por Peter Parker e até mesmo pela atriz humana, Mary Jane Watson. Recentemente, a estrela em ascensão do *pop jazz* vem realizando concertos cujos ingressos se esgotam rapidamente por lá.

Um dos aspectos mais interessantes de Mutopia é o Templo de Mutopia localizado na fronteira entre Mutopia e Vila Sapien. O templo é o centro de um movimento religioso liderado pelo enigmático Absolon Mercator. É também o principal local de transcendência mutante, um processo controverso que afirma transformar os *sapiens* considerados dignos, em mutantes. Enquanto muitas pessoas acreditam que isto seja um golpe, outros juram que o processo é verdadeiro e tratam Absolon com grande reverência.

Mutopia

Muitos líderes acreditam que haver duas sociedades radicalmente diferentes, como Mutopia e Vila Sapien, uma ao lado da outra, é querer problemas. Magnus apontou em vários discursos que essas duas sociedades que vivem tão próximas são um exemplo de convivência entre humanos e mutantes - pelo menos durante o curto espaço de tempo dos seres humanos no planeta.

Infelizmente, a paz tem sido esporádica na melhor das hipóteses. Mutopia e seus cidadãos mutantes têm sido alvos de terroristas, entre eles o Movimento de Resistência Humana e da Liga Sapien. Isso levou a um aumento temporário de patrulhas de Sentinelas. Surpreendentemente, essa atmosfera perigosa não impediu que forasteiros, famosos ou não, visitassem esse local repleto de vida mutante em sua essência.

Arte do Instituto Mutante por Aaron Lopresti

Arte de Mutopia por Andy Park

Namor

NOME VERDADEIRO: Namor McKenzie
PSEUDÔNIMOS CONHECIDOS: O Filho Vingador
IDENTIDADE: publicamente conhecida
OCUPAÇÃO: monarca
LOCAL DE NASCIMENTO: capital da Antártida do Império Atlante
CIDADANIA: governante da Atlântida

PARENTES CONHECIDOS: Marrina (esposa), Fen (mãe, falecida), Leonard McKenzie (pai, falecido), Dorma e Byrrah (primos), Thakorr (avô), Korra (avó), filho não nomeado e muitos outros
GRUPOS FILIADOS: Corte Real da Atlântida, Invasores
FORMAÇÃO: formado pelos tutores reais da corte de Atlântida
ALTURA: 1,87 m PESO: 126 kg
OLHOS: azuis-acinzentados CABELO: preto

HISTÓRIA: acredita-se que Namor foi o primeiro herói mutante do mundo. Ele apareceu pela primeira vez em 1939, na costa de Southampton, Nova York. Namor encontrou dois seres humanos em roupas de mergulho e, vendo que estavam em perigo, os ajudou a chegar à superfície. Namor descobriu um novo mundo fora da imensidão do mar e começou a explorá-lo. Ele descobriu um mundo em guerra. Namor se juntou aos supersoldados aliados conhecidos como Invasores e ajudou a derrotar as potências do Eixo na Europa. Cansado da guerra, Namor voltou ao seu reino submarino e, mais tarde, tornou-se seu rei. Ocupado com seus afazeres no fundo do mar, Namor tinha pouco contato com a superfície.

Hoje, Namor retorna ocasionalmente ao mundo da superfície, mas ele é constantemente desencorajado a voltar pelo atual estado das coisas. Ele lida com Magnus e sua família real de vez em quando, mas é claro que Namor não aprova a forma como Magnus governa o planeta. Pode ser apenas uma questão de tempo até que Namor retorne ao mundo da superfície e se junte a uma nova guerra - uma contra seus irmãos e irmãs mutantes.

PODERES SOBRE-HUMANOS: Namor possui força sobre-humana que o torna capaz de levantar/esmagar até 100 toneladas, desde que esteja em contato com a água; a sua resistência diminui gradualmente de acordo com seu tempo de permanência fora da água. Namor também tem resistência e vigor sobre-humanos. Ele também possui agilidade, reflexos e velocidade sobre-humanos, além de poder voar. Seu corpo é adaptado para sobreviver indefinidamente em terra ou debaixo d'água, embora enfraqueça significativamente quando fica fora da água por um longo período.

Kitty Pryde

NOME VERDADEIRO: Katherine "Kitty" Pryde
PSEUDÔNIMOS CONHECIDOS: nenhum
IDENTIDADE: não tem dupla identidade
OCUPAÇÃO: professora
LOCAL DE NASCIMENTO: Deerfield, Illinois
CIDADANIA: estadunidense

PARENTES CONHECIDOS: Carmen (pai), Theresa (mãe), Samuel (avô)
GRUPO FILIADO: nenhum
FORMAÇÃO: mestre em ensino
ALTURA: 1,67 m PESO: 49 kg
OLHOS: castanhos CABELO: castanho

HISTÓRIA: Katherine "Kitty" Pryde era uma menina de 13 anos, com nível de intelecto genial capaz de cursar a universidade muito antes de ter idade para tal. Em vez disso, seus pais optaram por mantê-la com seus amigos, para que ela pudesse se adaptar melhor a pessoas de sua idade. Isso acabou sendo uma vantagem, pois ela passou a maior parte de seus catorze anos com terríveis dores de cabeça causadas por sua mutação, que a tornou intangível. Depois de meses de aconselhamento mutante e, finalmente, retomando o controle de seus poderes, Kitty voltou às aulas.

Ela concluiu os estudos como oradora oficial de sua turma sênior e foi aceita em todas as faculdades em que concorreu por uma vaga. Kitty foi recrutada por Sebastian Shaw para se juntar à SHIELD em seu aniversário de dezoito anos, mas recusou a oportunidade. Ela preferiu entrar na faculdade e se tornar uma professora. Atualmente, leciona para a sexta série na Escola Fundamental de Clinton, em Cincinnati, Ohio.

PODERES SOBRE-HUMANOS: Kitty é uma mutante que tem a capacidade de atravessar material sólido. Ela pode se tornar um fantasma e atravessar a matéria sólida como se não estivesse lá. Este poder causa curtos-circuitos em sistemas elétricos.

Arte de Namor por Mike Mayhew Arte de Kitty Pryde por Olivier Coipel

NOME VERDADEIRO: Piotr Nikolaievitch Rasputin
PSEUDÔNIMOS CONHECIDOS: nenhum
IDENTIDADE: não tem dupla identidade
OCUPAÇÃO: agricultor
LOCAL DE NASCIMENTO: Rússia
CIDADANIA: russa
PARENTES CONHECIDOS: Nikolai (pai), Alexandra (mãe), Mikhail (irmão), Illyana (irmã), Vladimir (tio)
GRUPO FILIADO: nenhum
FORMAÇÃO: ensino médio
ALTURA: 1,98 m (normal); 2,26 (transformado)
PESO: 113 kg (normal); 226 kg (transformado)
OLHOS: azuis (normal); prata (transformado) CABELO: preto

Piotr Rasputin

HISTÓRIA: Piotr Rasputin nasceu num enclave agrícola na Rússia. Ele planejava seguir os passos de seu irmão mais velho, Mikhail, e se tornar um cosmonauta russo, mas antes que ele pudesse, a Rússia foi jogada no caos graças à ascensão de Magneto. Nos meses que se seguiram, o país foi dilacerado por uma guerra civil motivada pela chegada de Magneto à liderança mutante. Piotr, que desenvolveu suas habilidades mutantes recentemente, desejava fazer parte de um dos lados, mas não podia abandonar a fazenda de sua família por temer que algo pudesse acontecer a ela enquanto estivesse fora. Ele defendeu sua comunidade de pequenos ataques humanos e mutantes e tornou-se o escudo mutante de sua comunidade.

Agora, anos após as guerras e com Magneto firme no controle, Piotr assumiu a fazenda de sua família e tem uma vida própria. Ele está feliz como fazendeiro e tem planos de começar uma família.

PODERES SOBRE-HUMANOS: Piotr Rasputin é um mutante com a capacidade de converter o tecido de seu corpo em aço orgânico, mantendo sua mobilidade completa. Esta forma de aço lhe dá força sobre-humana, permitindo-lhe levantar/esmagar aproximadamente 85 toneladas em condições ideais, sem lhe causar nenhum dano físico.

NOME VERDADEIRO: Victor Creed
PSEUDÔNIMOS CONHECIDOS: nenhum
IDENTIDADE: desconhecida para a maioria dos seres humanos e mutantes
OCUPAÇÃO: assassino
LOCAL DE NASCIMENTO: desconhecido
CIDADANIA: estadunidense, com registro criminal
PARENTES CONHECIDOS: nenhum
GRUPO FILIADO: Dinastia M
FORMAÇÃO: desconhecida
ALTURA: 2,10 m PESO: 124 kg
OLHOS: âmbar CABELO: loiro

Dentes-de-Sabre

HISTÓRIA: pouco se sabe sobre o passado de Victor Creed antes de seu envolvimento na Guerra Mutante-Humana. Usado principalmente como um assassino e um dos agentes mais cruéis de Magneto, Dentes-de-Sabre é desconhecido para a maioria dos seres humanos e mutantes.

Ele foi responsável pelo assassinato de Robert Kelly, o senador dos Estados Unidos, que também era o chefe do Conselho de Assuntos Mutantes. Após o fim da guerra, Dentes-de-Sabre viajou para uma pequena cidade em Alberta, no Canadá. Enquanto estava lá, perdeu o controle e começou a massacrar seres humanos de forma descuidada. Magneto, que estava prestes a consolidar seu domínio sobre o mundo, contata Sebastian Shaw e pede para que ele lide com a situação. A SHIELD envia a Guarda Vermelha liderada por Wolverine, que captura Dentes-de-Sabre.

Depois de anos de prisão, Dentes-de-Sabre teve sua custódia recentemente transferida a Magneto por razões desconhecidas.

PODERES SOBRE-HUMANOS: Dentes-de-Sabre é um mutante que possui um fator de cura não tão avançado quanto o de Wolverine, mas também muito eficaz. Os sentidos de visão, olfato e paladar de Dentes-de-Sabre são extremamente elevados e o tornam um rastreador excepcional. Dentes-de-Sabre também tem garras e presas afiadas como lâminas e uma força sobre-humana.

Arte de Piotr Rasputin por Olivier Coipel

Arte de Dentes-de-Sabre por Trevor Hairsine

MUTANTES

NOME VERDADEIRO: Scott Summers
PSEUDÔNIMOS CONHECIDOS: nenhum
IDENTIDADE: publicamente conhecida
OCUPAÇÃO: piloto
LOCAL DE NASCIMENTO: Anchorage, Alaska
CIDADANIA: estadunidense
PARENTES CONHECIDOS: Emma Frost-Summers (esposa), Christopher (pai), Katherine Anne (mãe), Alexander (irmão), Philip (avô), Deborah (avó), família Frost (sogros)
GRUPO FILIADO: Linhas Aéreas Mutantes do Céu
FORMAÇÃO: universitária
ALTURA: 1,90 m PESO: 86 kg
OLHOS: castanhos, vermelhos brilhantes ao usar seus poderes
CABELO: castanho

Scott Summers

HISTÓRIA: Scott Summers foi o primeiro de dois filhos do major Christopher Summers, um piloto de testes da Força Aérea dos EUA, e de sua esposa Katherine. Ele passou sua juventude mudando de base aérea para base aérea, seguindo seu pai em uma transferência após a outra. Na adolescência, Scott decidiu que seria um piloto civil.

Ele trabalhou para o avô como piloto da companhia aérea particular da família no Alasca. Foi num desses voos que conheceu sua futura esposa, Emma Frost, que rumava em uma viagem de família para uma casa de campo na região selvagem do Alasca. Os dois se apaixonaram e se casaram, e alguns anos mais tarde, se mudaram para Hartford, Connecticut. Mesmo sendo um mutante, Scott prefere manter suas habilidades escondidas. Ele é casado com Emma e se contenta em viver a vida simples de um piloto comercial.

PODERES SOBRE-HUMANOS: Scott Summers possui a habilidade mutante de projetar um feixe *laser* com extrema força de concussão - cor de rubi - que sai de seus olhos.

NOME VERDADEIRO: Emma Frost-Summers
PSEUDÔNIMOS CONHECIDOS: nenhum
IDENTIDADE: publicamente conhecida
OCUPAÇÃO: conselheira de adolescentes problemáticos
LOCAL DE NASCIMENTO: Boston, Massachusetts
CIDADANIA: estadunidense
PARENTES CONHECIDOS: Scott Summers (marido), Winston (pai), Hazel (mãe), Cordelia (irmã), Adrienne (irmã, falecida), Christian (irmão), Jocasta (prima), família Summers (sogros)
GRUPO FILIADO: nenhum
FORMAÇÃO: doutorado em psicologia infantil
ALTURA: 1,77 m PESO: 65 kg
OLHOS: azuis CABELO: loiro acinzentado

Emma Frost-Summers

HISTÓRIA: Emma Frost nasceu em uma família rica de Boston. Sua família considerava boa sorte o fato de ter três filhas mutantes telepáticas e aproveitou a onda de benefícios que foi oferecida aos mutantes nos primeiros dias da ascensão de Magneto ao poder. A fortuna Frost cresceu imensuravelmente.

Cansada de usar seus poderes para ganho financeiro e pessoal, Emma decidiu que queria trabalhar com crianças e se qualificou como psicóloga infantil. Emma é a primeira pessoa mutante procurada por pais que não sabem como ajudar seus filhos a lidar com o estresse de seus poderes mutantes.

Numa viagem em família para o Alasca a uma propriedade de caça de sua família, Emma conheceu o piloto Scott Summers. Os dois se apaixonaram e acabaram se casando. Eles se mudaram para Hartford, Connecticut juntos e vivem felizes por lá desde então.

PODERES SOBRE-HUMANOS: Emma Frost é uma mutante que possui vários talentos telepáticos. Ela é capaz de ler mentes, projetar seus pensamentos em outras mentes e projetar rajadas energéticas.

Arte de Olivier Coipel

Sapiens

O mundo mudou. Durante séculos, a espécie dominante no planeta foi o *Homo sapiens*, mas este quadro mudou há algum tempo. Na metade do século 20, seres humanos com poderes surpreendentes começaram a aparecer em maior número. Mais lentamente no início, mas aqueles com visão percebiam que o tempo do *Homo sapiens* chegava ao fim e o tempo do *Homo superior* começava.

Após o fim da Guerra Mutante-Humana, e da vitória de Magneto sobre os exércitos humano e Sentinela, os *sapiens* foram autorizados a seguir com suas vidas. Muitos acharam que Magneto seria um vencedor vingativo, mas este não era o caso. Sua vingança foi bem diferente, uma vitória tranquila. Sua espécie, o *Homo superior,* continuaria a evoluir, enquanto que os *sapiens* acabariam por desaparecer.

Hoje, os seres humanos normais são uma minoria na nova ordem mundial. Embora não sejam uma raça de escravos, há um entendimento de que este é o fim de sua era neste planeta. Em mais duas ou três gerações, os seres humanos estarão extintos.

Arte de Olivier Coipel

Luke Cage

NOME VERDADEIRO: Carl Lucas
PSEUDÔNIMOS CONHECIDOS: nenhum
IDENTIDADE: secreta, desconhecida para as autoridades
OCUPAÇÃO: líder de um grupo criminoso do submundo e organização humana terrorista
LOCAL DE NASCIMENTO: cidade de Nova York
CIDADANIA: estadunidense; procurado para interrogatório a respeito de inúmeros crimes genéticos
PARENTES CONHECIDOS: James Leonard Lucas (pai), Esther (mãe, falecida), James Jr. (irmão)
GRUPOS FILIADOS: organização clandestina de Luke Cage na Cozinha do Inferno, Bloods
FORMAÇÃO: ensino médio incompleto
ALTURA: 1,98 m
PESO: 192 kg
OLHOS: castanhos
CABELO: preto

HISTÓRIA: nascido e criado no Harlem, Carl Lucas passou sua juventude em uma gangue chamada Bloods. Ele foi preso várias vezes e enviado para a prisão por um assassinato que não cometeu. Lucas tinha pouca chance de conseguir liberdade condicional. Foi na época em que a Guerra Mutante-Humana estava no auge. Com exércitos de Sentinelas perdendo terreno contra Magneto e seus mutantes, o governo dos Estados Unidos estava desesperado. Num esforço para criar os seus próprios supersoldados o governo decide usar os detentos da prisão de Cage. Lucas se oferece para o programa e é uma das únicas histórias de sucesso. Mais poderoso do que as cobaias anteriores, Lucas consegue escapar. Ele segue direto para a Cozinha do Inferno e, nos meses seguintes ao fim da Guerra Mutante-Humana, se estabelece como um grande senhor do crime.

Recentemente, Lucas e sua gangue se tornaram os líderes na Cozinha do Inferno. Ele reúne incríveis seres humanos e super-humanos e combate tanto a organização do Rei do Crime, quanto o grupo Dragão.

Percebendo que é apenas uma questão de tempo até os mutantes atacarem e tomarem seu território, Lucas transforma sua gangue num movimento de resistência humana. Esta ideia se tornou mais urgente assim que Lucas foi confrontado por uma jovem mutante chamada Layla Miller. Layla usou seus poderes mutantes para mostrar a Luke um mundo diferente do presente: em que Luke é um herói com uma namorada e um filho a caminho. Se isso auxiliou Luke a tomar ou não esta decisão, ainda não sabemos.

PODERES SOBRE-HUMANOS. Luke Cage tem uma força sobre-humana, capaz de levantar/esmagar cerca de 25 toneladas e romper barreiras grossas como chapas de aço de dez centímetros. Além de força sobre-humana, sua pele é de aço resistente e seus músculos e tecido ósseo são superdensos. Ele também pode se recuperar de lesão ou trauma em um terço do tempo de um ser humano comum.

Arte de Olivier Coipel

Movimento Humano de Resistência

Liderado por Luke Cage, o Movimento Humano de Resistência passou há pouco tempo de uma organização criminosa do submundo para combatentes da liberdade. O objetivo original deste grupo era controlar a Cozinha do Inferno, e nisso foi bem-sucedido. Agora, percebendo que a humanidade está brigando por migalhas enquanto seu mundo está a ruir, Cage encontrou uma nova missão para si e sua turma: revidar aos mutantes e restabelecer os seres humanos neste mundo. Com os *sapiens* à beira da extinção, ele sabe que isso vai ser uma tarefa quase impossível, mas Cage e seu movimento também são duros na queda! Se eles podem fazer a diferença, ou não, em um mundo com tanto poder de fogo mutante ainda não sabemos.

GATA NEGRA
NOME VERDADEIRO: Felícia Hardy
PODERES SOBRE-HUMANOS: sorte incrível

MANTO
NOME VERDADEIRO: Tyrone Johnson
PODERES SOBRE-HUMANOS: controle de forças sombrias e teletransporte

GAVIÃO ARQUEIRO
NOME VERDADEIRO: Clint Barton
HABILIDADES: exímio atirador

PUNHO DE FERRO
NOME VERDADEIRO: Danny Rand
PODERES SOBRE-HUMANOS: especialista em artes marciais; possuidor do Punho de Ferro

MERCEDES "MISTY" KNIGHT
HABILIDADES: especialista em armas

LAYLA MILLER
PODERES SOBRE-HUMANOS: habilidades psíquicas inexploradas

FILHOS DO TIGRE
NOMES VERDADEIROS: Bob Diamond
Abe Brown
Lin Sun
Lotus Shincheko
HABILIDADES: especialistas em artes marciais

TIGRESA BRANCA
NOME VERDADEIRO: Angela Del Toro
PODERES SOBRE-HUMANOS: habilidades misticamente aprimoradas em artes marciais

Arte de Olivier Coipel

Doom

NOME VERDADEIRO: Victor von Doom
PSEUDÔNIMOS CONHECIDOS: nenhum
IDENTIDADE: publicamente conhecida
OCUPAÇÃO: rei de Nova Latvéria
LOCAL DE NASCIMENTO: Latvéria
CIDADANIA: um acampamento fora de Haasenstadt (atual Doomstadt), Latvéria
PARENTES CONHECIDOS: Werner (pai, falecido), Cynthia (mãe), Kristoff (Tocha, filho), Valéria (Mulher Invencível, esposa)
GRUPO FILIADO: Quarteto Fatal
FORMAÇÃO: estudos universitários em ciências (expulso antes de se graduar); autodidata em nível de doutorado e além na maioria das ciências
ALTURA: 1,87 m
PESO: 102 kg; 136 kg (com metal líquido)
OLHOS: castanhos
CABELO: castanho

HISTÓRICO: com a chegada dos mutantes à sociedade, Victor von Doom percebeu que a humanidade estava para trás na curva genética. A fim de melhorar seus genes, Victor estudou maneiras de se aprimorar tecnológica e misticamente. Ele conseguiu criar um metal líquido que podia ser usado como armadura corporal e que lhe permitia manipular armas.

Em vez de lutar contra Magneto durante a Guerra Mutante–Humana, Doom se ofereceu para lutar ao seu lado. Percebendo que os mutantes eram, obviamente, o próximo passo na evolução humana, Doom queria estar do lado do vencedor da guerra - e ele conseguiu. Doom se tornou o aliado de maior sucesso de Magneto. Embora nenhum deles fosse verdadeiramente confiável, cada um respeitava os poderes e as habilidades do outro.

Após a vitória mutante sobre os humanos, Doom assumiu a nação da Nova Latvéria. Ele se casou com uma mulher chamada Valéria e adotou uma criança, Kristoff. Doom os inclui no processo de evolução genética e os transforma na Mulher Invencível e no Tocha, respectivamente. Eles e o ser monstruoso conhecido como Criatura formam o temível Quarteto Fatal. O grupo é usado como uma força de ataque por Magneto para manter outros super-humanos na linha. É uma posição na qual Doom preferiria não estar, mas com a enorme quantidade de mutantes no mundo, e com o poder que Magneto exerce sobre eles, seria imprudente cair em frustração - especialmente sem nenhum plano concreto que lhe garanta a vitória.

Recentemente, a frustração de Doom aumentou ao saber que ele é visto como o "cachorrinho" humano de Magneto! Isso o levou a questionar a sua relação com a Dinastia M. Se ele decidiu romper essa relação ainda não foi divulgado.

PODERES SOBRE-HUMANOS: a forma metálica de Doom lhe dá força sobre-humana que lhe permite erguer/esmagar aproximadamente 10 toneladas. Ele pode comandar mentalmente o metal líquido de seu corpo e o transformar numa variedade de formas e armas.

Arte de Scot Eaton

Quarteto Fatal

O Quarteto Fatal é a força de ataque sobre-humana de Victor von Doom. A equipe é composta por Doom, Valéria, sua esposa, Kristoff, seu filho, e o grotesco Criatura. Em seu castelo na Nova Latvéria, Doom e sua família controlam uma grande parte da Europa. Eles são o grupo mais poderoso de super-*sapiens* no planeta e são considerados realeza nos padrões humanos.

Utilizado principalmente por Victor para manter seu país seguro e para demonstrar domínio sobre o seu povo, o Quarteto Fatal também é o primeiro ataque a ser convocado por Magneto para lutar contra outros super-humanos pelo mundo. Muitos na comunidade humana se perguntam por que um homem como von Doom se permitiria a ser controlado por Magneto. A realidade é que os dois não podem se livrar um do outro, pois não sabem quem seria capaz de prevalecer...

DOOM

NOME VERDADEIRO: Victor von Doom
PODERES SOBRE-HUMANOS: corpo de metal líquido

MULHER INVENCÍVEL

NOME VERDADEIRO: Valéria von Doom
PODERES SOBRE-HUMANOS: campos de força e controle molecular
HISTÓRIA: a figura materna nesta ninhada heterogênea não tem nenhum problema em se transformar de mãe amorosa de Kristoff numa sádica assassina ao perceber que sua família é ameaçada. Ela controla as ações do Criatura durante as batalhas usando uma coleira telecinética. Não se sabe como ela realmente se sente em relação a Victor, mas é certo que é apaixonada por seu poder.

O TOCHA INUMANA

NOME VERDADEIRO: Von Kristoff Doom
PODERES SOBRE-HUMANOS: controle sobre chamas; voo
HISTÓRIA: como único filho do homem mais poderoso do mundo, Kristoff olha para si mesmo como algo mais que humano. Ele gosta de se entregar às mulheres de Nova Latvéria e é temido em todo o país por seu temperamento violento. Kristoff é apenas uma criança mimada que vive sua vida ao sabor de seus instintos mais básicos. Victor ama seu filho e está preparando Kristoff para sucedê-lo um dia.

CRIATURA

NOME VERDADEIRO: desconhecido
PODERES SOBRE-HUMANOS: superforça; ocultação em rocha
HISTÓRIA: o Criatura é o guarda-costas pessoal de von Doom. Ao que tudo indica, este monstro é tão inteligente quanto um cão, e precisa ser controlado pela Mulher Invencível durante as batalhas. Às vezes Victor o trata severamente num dado momento e como um velho amigo em outro.

Arte de Scot Eaton

Capitão Britânia

NOME VERDADEIRO: Brian Braddock
PSEUDÔNIMOS CONHECIDOS: nenhum
IDENTIDADE: publicamente conhecida
OCUPAÇÃO: governante da Bretanha
LOCAL DE NASCIMENTO: Condado Braddock, Inglaterra, Reino Unido
CIDADANIA: britânica
PARENTES CONHECIDOS: Sir James Braddock Sr. (pai, falecido), Elizabeth (mãe, falecida), Meggan (rainha da Inglaterra, esposa), Elizabeth "Betsy" (Psylocke, irmã), James "Jamie" Braddock Jr. (irmão)
GRUPO FILIADO: nenhum
FORMAÇÃO: pós-graduado em física
ALTURA: 1,80 m **PESO:** 81 kg
OLHOS: azuis
CABELO: loiro

HISTÓRIA: Brian Braddock era um brilhante estudioso engajado no trabalho de pós-graduação em física na Universidade de Tâmisa, em Londres. Num verão, logo depois de seus pais terem morrido em uma explosão em seu laboratório na Mansão Braddock, Brian começou a trabalhar como assistente no Centro de Pesquisas Darkmoor, uma instalação secreta de pesquisa nuclear.

Braddock estava presente quando a unidade foi atacada pelo criminoso psicótico conhecido como Joshua Stragg. Tentando escapar, Braddock salta com sua motocicleta por cima de um penhasco e fica à beira da morte. Em uma visão, os espíritos do mago Merlim e de Roma, a Senhora dos Céus do Norte, aparecem diante dele e pedem para que Brian escolha um dos artefatos místicos que colocaram à sua frente: o Amuleto da Justiça ou a Espada do Poder. Braddock escolheu o amuleto e foi bombardeado com energia mística. Os espíritos padroeiros decretam que Braddock é o campeão da Grã-Bretanha, e o presenteiam com o Cetro Estelar Místico para melhorar suas habilidades de luta. Assim, Brian se torna o Capitão Britânia.

Mantendo sua verdadeira identidade em segredo, o Capitão Britânia começa uma carreira de combate às ameaças de seu país. Como a Guerra Mutante-Humana aconteceu na América, o Capitão manteve a costa britânica livre do conflito, apesar de não ter problemas com os mutantes. Tanto sua irmã quanto seu irmão tinham habilidades mutantes, e ele foi inflexível ao pregar a aceitação de todas as espécies do homem. O governo britânico, no entanto, tinha outras ideias e seus irmãos entram na guerra. O Capitão Britânia se recusa a participar e continua a proteger a Grã-Bretanha de ameaças externas.

Quando a Guerra Mutante-Humana se tranquilizou, a Grã-Bretanha tinha sido deixada relativamente incólume por forasteiros. À medida que o novo governante do planeta, Magneto, saiu à procura de um novo governante para o Reino Unido após a derrota de seus exércitos, ele contatou Brian e lhe pediu para assumir o controle da nação. Brian aceitou, temendo quem Magnus escolheria caso ele não aceitasse.

Como rei, o Capitão Britânia inaugurou uma nova era de paz e aceitação no país. Era uma nova Ávalon: mutantes, seres humanos, super-humanos e até mesmo algumas criaturas místicas foram aceitos por lá. Para continuar com o conto de fadas, Brian acabou se casando com a mutante elemental chamada Meggan. Ela agora governa a seu lado como rainha. O Reino Unido está bem e vive uma nova idade de ouro, tudo graças a seu novo rei, Brian Braddock.

PODERES SOBRE-HUMANOS: o Capitão Britânia possui força sobre-humana que lhe permite levantar cerca de 90 toneladas em condições ideais. Ele também possui resistência sobre-humana, reflexos aguçados e pode voar a uma velocidade máxima de 1240 km por hora (próximo à velocidade do som) por longos períodos de tempo.

Arte de Alan Davis

Hulk

NOME VERDADEIRO: Robert Bruce Banner
PSEUDÔNIMOS CONHECIDOS: nenhum
IDENTIDADE: secreta
OCUPAÇÃO: atualmente desempregado; ex-físico nuclear
LOCAL DE NASCIMENTO: Dayton, Ohio
CIDADANIA: estadunidense, com antecedentes criminais perdoados
PARENTES CONHECIDOS: Brian (pai, falecido), Rebecca (mãe, falecida), Morris Walters (tio), Elaine Banner Walters (tia, falecida), Jennifer Walters (prima), outros
GRUPO FILIADO: tribo aborígene na Austrália
FORMAÇÃO: Ph.D em física nuclear
ALTURA: 1,75 m (Banner), 2,28 m (Hulk)
PESO: 58 kg (Banner), 521 kg (Hulk)
OLHOS: castanhos (Banner); verdes (Hulk)
CABELO: castanho (Banner); verde (Hulk)

HISTÓRIA: Robert Bruce Banner era filho de Dr. Brian Banner, um físico nuclear, e de sua esposa, Rebecca. Brian se convenceu de que o seu trabalho com radiação tinha alterado os seus próprios genes, o que resultava numa odiosa descendência mutante. Brian Banner, enlouquecido por esse pavor, assassinou Rebecca ao tentar matar Bruce. Brian foi baleado pela polícia antes que pudesse machucar seu filho.

Bruce se formou no colégio e depois em física nuclear na Universidade Desert State em Navapo, Novo México. Com mutantes surgindo no cenário mundial, e com a crença de que a radiação podia ser a causa desta epidemia, Bruce foi convidado a trabalhar numa base do Departamento de Defesa dos Estados Unidos em um centro de pesquisa nuclear localizado no deserto do Novo México. O principal objetivo de Bruce era auxiliar os Estados Unidos na criação de seu próprio superexército. Banner começou a trabalhar imediatamente, mas teve pouco sucesso.

Com o general "Thunderbolt" Ross constantemente *"na sua cola"* para verificar os resultados obtidos, Bruce tomou alguns atalhos em sua pesquisa. Esses atalhos lhe renderam consequências desastrosas. Durante a preparação para um de seus novos testes com radiação gama, Bruce foi atingido por uma quantidade letal de raios gama, que não o mataram, mas transformaram num monstro enorme que, atacando furiosamente, destruiu completamente a base.

Acreditando que o ataque foi causado por mutantes, Ross ignorou as ordens de seus superiores e, junto aos homens que restaram, perseguiu o monstro, que se tornaria conhecido como Hulk, por aproximadamente um mês. Como Hulk, Bruce destruiu o exército de Ross em San Diego, Califórnia. Após a batalha, o monstro fugiu para o oceano.

Banner acordou dias depois na Austrália sob os cuidados de aborígenes. Ele não se recordava de sua transformação nem de nada que fizera como Hulk. Num momento oportuno, o próprio Magneto considerou Hulk um mutante e visitou Banner, oferecendo-lhe a oportunidade de se juntar a ele na luta contra os humanos. Bruce recusou e pediu para ser deixado em paz. Magneto concordou relutantemente. Banner está feliz em ficar longe dos olhares do público e teme o que aconteceria se o Hulk fosse libertado no mundo mais uma vez.

PODERES SOBRE-HUMANOS: o Hulk possui força sobre-humana que vai além dos limites físicos de qualquer outro ser humano conhecido. Sua força aumenta em proporção direta à sua raiva. A radiação gama que transformou o corpo do Hulk fortificou sua estrutura celular e acrescentou de alguma fonte (provavelmente extradimensional) várias centenas de quilos de ossos, músculos e outros tecidos de seu corpo. Como Banner, ele possui força humana normal, como a de um homem de sua idade, altura e constituição franzina que não faz exercícios regularmente.

Arte de Andy Brase

Homem de Ferro

NOME VERDADEIRO: Anthony Edward "Tony" Stark
PSEUDÔNIMOS CONHECIDOS: nenhum
IDENTIDADE: secreta
OCUPAÇÃO: presidente das Indústrias Stark
LOCAL DE NASCIMENTO: Long Island, Nova York
CIDADANIA: estadunidense
PARENTES CONHECIDOS: Howard (pai), Maria (mãe)
GRUPO FILIADO: Indústrias Stark
FORMAÇÃO: nível avançado em engenharia elétrica
ALTURA: 1,85 m
PESO: 102 kg
OLHOS: azuis
CABELO: preto

HISTÓRIA: Nascido como filho único de Howard e Maria Stark, os chefes de um poderoso conglomerado empresarial, as Indústrias Stark, Tony Stark cresceu para ser um inventor criativo e brilhante. Ele trabalhou ao lado de seu pai desde a tenra idade e superou o brilhantismo técnico de seu genitor aos 16 anos. Depois de tomar algumas decisões ruins nos negócios, o pai de Tony se aposentou e deixou o filho encarregado de fazer o que bem entendesse com seu império.

Com as ideias brilhantes de Tony, sua tecnologia se tornou o principal produto das Indústrias Stark, e os negócios voltaram a prosperar. Stark tornou-se o principal fornecedor de armas de alta tecnologia usadas para combater os mutantes em todo o planeta. Embora a tecnologia nem sempre tenha sido bem-sucedida, Stark estava na vanguarda da ciência, à beira de um gigantesco avanço tecnológico quando a Guerra Mutante-Humana chegou ao fim. Stark tinha projetado uma armadura que venceria os mutantes mais fortes do planeta. Nos anos seguintes, esses fatos foram suprimidos para se tornarem parte de um jogo chamado *Jogo Mortal Sapiens* - um esporte de televisão com robôs gigantes que lutam entre si. Tony e seu pai são concorrentes ávidos e são os melhores neste esporte.

Recentemente, as Indústrias Stark marcaram sua maior vitória, quando assinaram os contratos para a produção de Sentinelas, deixando seu principal concorrente, Jason Wyngarde, fora dos negócios. O contrato foi o maior do mundo, e assegurará a existência das Indústrias Stark pelos próximos anos. Magnus e Sebastian Shaw o assinaram sob a condição de que Tony contrataria o dr. Henry McCoy e Forge como observadores. Stark concordou, e McCoy tem sido um de seus principais colaboradores ao lado do dr. Pym no Projeto Visão.

Tony tem trabalhado secretamente em um projeto especial sob as Indústrias Stark - uma nova armadura *hi-tech* que ele planeja usar como seu novo traje em *Jogo Mortal Sapiens*.

PODERES SOBRE-HUMANOS: A armadura *Jogo Mortal Sapiens* fornece força sobre-humana e proteção física para Tony Stark, tudo o que lhe permite usar a vasta variedade de armas, incluindo raios repulsores, pulsos eletromagnéticos, lançadores de mísseis, lasers, lâseres e lança-chamas. O unifeixe no centro de seu peito pode produzir vários tipos de energia, e o capacete contém dispositivos de comunicação (incluindo rádio FM), equipamento de digitalização e dispositivos de gravação.

Arte de Pat Lee

Homem-Aranha

NOME VERDADEIRO: Peter Benjamin Parker
PSEUDÔNIMOS CONHECIDOS: nenhum
IDENTIDADE: celebridade conhecida mundialmente; o público acredita que Peter Parker é um mutante
OCUPAÇÃO: ator, lutador profissional, proprietário da Homem-Aranha S.A.
LOCAL DE NASCIMENTO: Nova York
CIDADANIA: estadunidense
PARENTES CONHECIDOS: Richard (pai, falecido), Mana (mãe, falecida), Benjamin (tio), May (tia), Gwen (esposa), Richard (filho), George Stacy (sogro)
GRUPO FILIADO: Homem-Aranha S.A.
FORMAÇÃO: Ph.D em bioquímica
ALTURA: 1,77 m
PESO: 74 kg
OLHOS: castanhos
CABELO: castanho

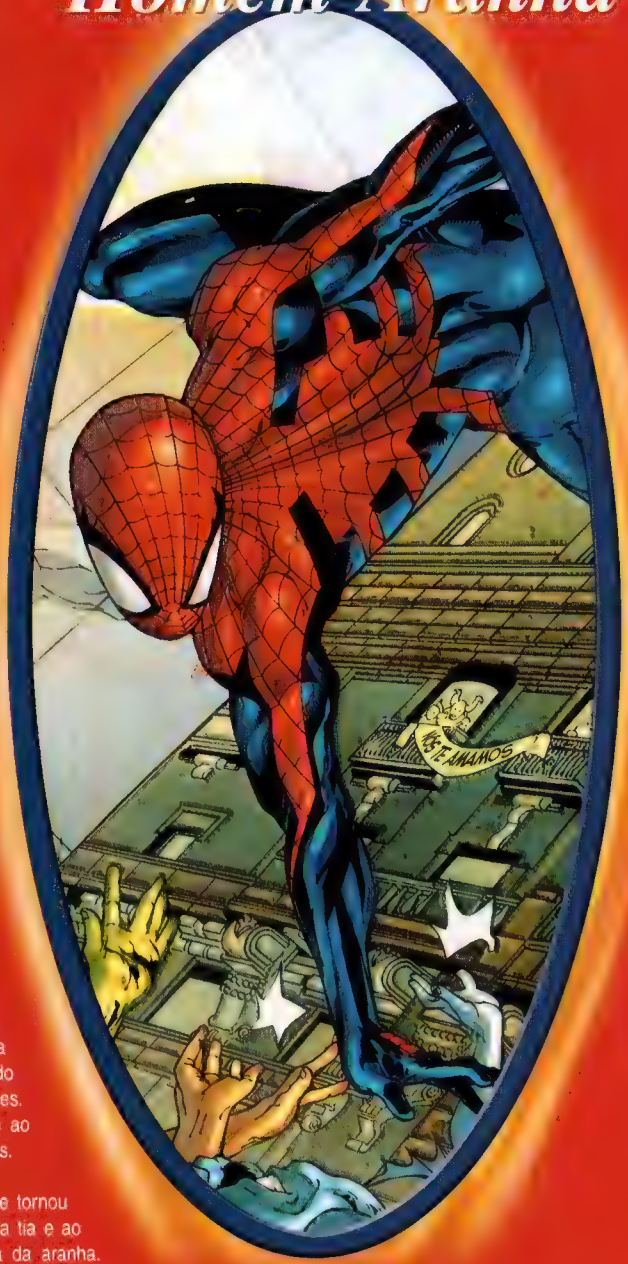

HISTÓRIA: [illegible] idade e foi deixado aos cuidados de seus idosos tio e tia, Ben e May Parker. Parker foi academicamente exemplar, exibindo uma afinidade estranha com a ciência, algo que poderíamos chamar de genial. Como estudante do Colégio Midtown, Peter visitou uma exposição pública onde uma aranha, acidentalmente irradiada por um feixe de partículas, caiu sobre sua mão e o picou. Peter deixou a exposição aturdido e caminhou para a frente de um carro que se aproximava. Sem pensar, ele saltou para o lado em uma parede à qual se agarrou com as mãos nuas. Atordoado, ele percebeu que tinha adquirido poderes sobre-humanos similares aos de uma aranha: força e agilidade ampliadas e a capacidade de se aderir a quase qualquer superfície.

Para testar seus novos poderes, Peter vestiu uma máscara e participou de um uma luta contra Joe "Esmagador" Hogan, vencendo-o com facilidade. Descoberto por um caçador de talentos que prometeu organizar uma aparição na tevê. Peter correu para casa e fez um traje mais elaborado. Assim nasceu o Homem-Aranha. Com seus novos poderes e fama repentina, Peter prometeu a si mesmo que iria cuidar de tio Ben e tia May. Depois de sua primeira aparição na televisão, Parker toma uma decisão que mudaria sua vida: captura um ladrão em fuga, evitando que o proprietário das arenas de luta perdesse milhares de dólares. O proprietário da arena de luta livre agradece Peter, prometendo ao Homem-Aranha um papel de destaque em sua nova liga de lutadores.

A liga de lutadores foi um enorme sucesso e o Homem-Aranha se tornou seu astro. Com o dinheiro que recebeu, Peter decidiu revelar à sua tia e ao tio a verdade sobre os poderes que havia adquirido pela picada da aranha. Inicialmente, sua tia estava assustada com esses poderes, mas o tio Ben ficou extasiado. Ele estava feliz por seu sobrinho e viu que esses poderes incríveis deram a Peter uma autoconfiança e uma crença em si mesmo que ele nunca vira antes.

Neste momento a Guerra Mutante-Humana se inicia. Peter, como o misterioso Homem-Aranha, foi acusado pela imprensa local de ser um mutante. Ele queria negar, mas o tio Ben aconselhou-o a ficar quieto. Ben podia ver que Peter era o ídolo de vários mutantes em todos os lugares e era um dos únicos que não tinha medo de ser visto em público. Ben acredita que Peter poderia dar esperança a essas crianças que nasceram diferentes dos seres humanos normais, então ele deveria se revelar. A sabedoria do tio Ben rendeu bons frutos quando a Guerra Mutante-Humana terminou com a vitória dos mutantes. Peter mostrou sua verdadeira identidade ao público mutante e se tornou um astro internacional como lutador e ator. Ele ainda estrelou um filme com Mary Jane Watson, assunto bem controverso, já que humanos comuns raramente conseguiam papéis principais. O filme acabou impulsionando as carreiras de Mary Jane e Peter, firmando-o como um astro que "não se pode deixar de ver".

Arte de Salvador Larroca

Pouco tempo depois, Parker fez uma pausa da vida pública. Ele se casou com sua namorada de faculdade, Gwen Stacy, e os dois fizeram doutorado juntos. Peter voltou à vida pública e foi então que ele e seu fio Ben fundaram a Homem-Aranha S.A., expandindo-se em muitas esferas, incluindo ciências e trabalhos de caridade. Hoje, cercado por sua família, incluindo seu filho Richard e amigos mais próximos, Peter Parker causa inveja ao mundo e e seu mutante mais popular. Ultimamente, Peter sente que algo está prestes a abalar seu mundo. E ele começou a se preocupar com o seu segredo. O que aconteceria se o mundo descobrisse que ele não é um verdadeiro mutante?

PODERES SOBRE-HUMANOS. O Homem-Aranha possui força sobre-humana, reflexos e equilíbrio espetaculares, além da capacidade de fazer com que partes de seu corpo adquiram grande tenacidade à maioria das superfícies. Ele também possui um sentido subconsciente, conhecido como sentido de aranha, que detecta e o alerta do perigo.

Arte de Salvador Larroca

NOME VERDADEIRO: T'Challa
PSEUDÔNIMOS CONHECIDOS: nenhum
IDENTIDADE: publicamente conhecida
OCUPAÇÃO: monarca de Wakanda
LOCAL DE NASCIMENTO: Wakanda
CIDADANIA: wakandana

PARENTES CONHECIDOS: T'Chaka (pai, falecido), N'Yami (mãe, falecida)
GRUPO FILIADO: nenhum
FORMAÇÃO: PhD em física
ALTURA: 1,82 m
PESO: 90 kg
OLHOS: castanhos
CABELO: preto

Pantera Negra

HISTÓRIA: T'Challa é o herdeiro da dinastia secular, governante do reino africano de Wakanda e líder ritual do Clã Pantera. Durante os primeiros dias da Guerra Mutante-Humana, Wakanda fez de tudo para se manter neutra, no entanto, devido às relações amistosas desta nação com os Estados Unidos, alguns mutantes se encarregaram de *"mandar um recado"* atacando a família real de Wakanda. Durante um desses ataques, T'Challa foi salvo por uma menina mutante chamada Ororo. Os dois se apaixonaram e T'Challa a pediu em casamento, mas ela recusou.

Com o tempo, a Guerra Mutante-Humana terminou e Magneto venceu. T'Challa, agora rei de Wakanda, foi instruído por seu pai a pensar dois passos à frente dos inimigos e três passos à frente dos amigos. Vendo a população mutante do mundo como uma ameaça potencial para Wakanda, T'Challa convidou Magnus para uma visita a seu país. Eles estabeleceram um tratado, mas é um do tipo que nenhum homem acredita ser possível. T'Challa está buscando apoio de outros líderes mundiais para um possível golpe contra Magneto. Ele sabe que não é uma questão de "se", mas de "quando" Magneto atacará seu amado país, Wakanda.

PODERES SOBRE-HUMANOS: os sentidos de T'Challa e atributos físicos foram aprimorados em níveis quase sobre-humanos por uma erva mágica em forma de coração.

NOME VERDADEIRO: Steve Rogers
PSEUDÔNIMOS CONHECIDOS: nenhum
IDENTIDADE: publicamente conhecida
OCUPAÇÃO: aposentado
LOCAL DE NASCIMENTO: Nova York
CIDADANIA: estadunidense

PARENTES CONHECIDOS: Joseph (pai, falecido), Sarah (mãe, falecida), Peggy (ex-esposa)
GRUPO FILIADO: Os Invasores
FORMAÇÃO: Ensino Médio
ALTURA: 1,85 m
PESO: 81 kg
OLHOS: azuis
CABELO: branco

Capitão América

HISTÓRIA: Steve Rogers tem visto muitas coisas do alto de seus 89 anos. Ele foi o primeiro e mais bem-sucedido experimento do soro do supersoldado, lutando ao lado dos Invasores durante a 2ª Guerra Mundial e capturando Adolf Hitler pessoalmente, o que encerrou a guerra na Alemanha. Após o fim da guerra, Steve se juntou à NASA e foi o primeiro homem a pisar na Lua em 1955.

Conforme o tempo passou, Steve se afastou da vida pública, apesar de que até hoje a maioria das pessoas se lembra dele e sabem quem ele é. Muitos mutantes acreditam que Steve nunca recebeu o soro do supersoldado e que ele foi, de fato, um dos primeiros mutantes. Com a maioria de seus amigos e familiares mortos e enterrados, Steve passa a maior parte de seu tempo em silêncio, sozinho em seu apartamento no Brooklyn. Para ele, não haverá mais guerras. Ele se aposentou oficialmente.

PODERES SOBRE-HUMANOS: Steve Rogers tem 89 anos de idade e os efeitos do soro do supersoldado começaram a esvaecer, apesar de tê-lo mantido mais apto do que a média dos humanos que têm essa idade. Ele agora possui a força normal de um homem com metade de sua idade. Durante seu auge como Capitão América, Steve possuía agilidade fenomenal, velocidade, força e resistência. Ele também era um mestre de muitas formas diferentes de combate e tinha um escudo feito de uma liga especial e praticamente indestrutível.

Arte do Pantera Negra por Kaare Andrews

Arte do Capitão América por Leo Wieda

SAPIENS

NOME VERDADEIRO: Carol Danvers
PSEUDÔNIMOS CONHECIDOS: nenhum
IDENTIDADE: publicamente conhecida
OCUPAÇÃO: super-heroína
LOCAL DE NASCIMENTO: Boston, Massachusetts
CIDADANIA: estadunidense

PARENTES CONHECIDOS: Joseph (pai), Marie (mãe), Steve (irmão, falecido), Joseph Jr. (irmão)
GRUPO FILIADO: antiga SHIELD
FORMAÇÃO: bacharelado em artes, intenso treinamento em espionagem
ALTURA: 1,80 m PESO: 56 kg
OLHOS: azuis CABELO: loiro

Capitã Marvel

HISTÓRIA: Carol Danvers é uma agente top da SHIELD por anos, escondendo seus poderes sobre-humanos do mundo. Durante a Guerra Mutante-Humana, ela lutou ao lado de seus fiéis camaradas, mas não revelou seus poderes por medo da reação deles. Esse preconceito a transformou numa espia de Magneto durante os dias mais sombrios da guerra. Após a vitória de Magneto, Carol recebeu o título *honoris causa* de heroína mutante. Magneto a nomeou Capitã Marvel - a campeã de mutantes e seres humanos do mundo.

Atualmente, a Capitã Marvel é considerada a super-heroína mais popular do mundo, apesar da falta de genes mutantes. Alguns veem isso como um trunfo guardado, enquanto outros na comunidade mutante a veem como um sinal de alerta. A raça humana enxerga as habilidades de Carol como um sinal de esperança, a chance de se tornarem algo mais. Independentemente disso, Carol está festejando seu título como a maior heroína do mundo - mutante ou não.

PODERES SOBRE-HUMANOS: Carol Danvers possui força sobre-humana, que lhe permite levantar/esmagar 50 toneladas em condições ideais. Além disso, a Capitã Marvel tem resistência sobre-humana, capacidade de voar e pode absorver e canalizar energia.

NOME VERDADEIRO: Tyrone Johnson
PSEUDÔNIMOS CONHECIDOS: nenhum
IDENTIDADE: secreta
OCUPAÇÃO: criminoso
LOCAL DE NASCIMENTO: sul de Boston, Massachusetts
CIDADANIA: estadunidense, procurado para interrogatório em relação aos seus numerosos crimes genéticos

PARENTES CONHECIDOS: pais não nomeados, Otis (irmão), Anna (irmã gêmea)
GRUPO FILIADO: organização clandestina de Luke Cage na Cozinha do Inferno
FORMAÇÃO: ensino médio incompleto
ALTURA: 1,75 m PESO: 70 kg
OLHOS: castanhos CABELO: preto

Manto

HISTÓRIA: quando Tyrone Johnson tinha 17 anos, ele fugiu para Nova York. Assim que chegou, um homem chamado Marshall ofereceu a Tyrone um lugar para ficar. Tyrone aceitou. Marshall, um agente de uma organização criminosa chamada Maggia, usou Tyrone como cobaia para sua nova droga sintética e "mutante" que concederia poderes sobre-humanos aos seus usuários. A droga apresentava resultados mistos que terminavam, na maioria das vezes, com a morte da pessoa que a usou.

Luke Cage, que estava prestes a se tornar o líder no submundo da Cozinha do Inferno, liderou um ataque ao complexo em busca de agentes da Maggia. Durante a batalha, o corpo de Tyrone explodiu com a Força Negra, que inadvertidamente, salvou a vida de Luke Cage. Tyrone caiu no chão e, era óbvio que a droga havia sido um sucesso. Cage pegou o menino ferido em seus braços e foi surpreendido pelos novos poderes de teletransporte de Tyrone, talentos esses que se mostrariam muito úteis na ascensão de Cage contra seu suserano. Luke se tornou uma figura paterna para o garoto que viria a ser conhecido como Manto.

PODERES SOBRE-HUMANOS: o corpo de Manto é um portal para a "Dimensão da Força Negra", um mundo de uma estranha energia ébano. Ele pode se teleportar sozinho ou carregar outras pessoas ao adentrar esta dimensão. Manto também usa a própria Força Negra como uma arma da escuridão.

Arte da Capitã Marvel por Terry Dodson Arte de Manto por Olivier Coipel

NOME VERDADEIRO: Nicholas Joseph Fury
PSEUDÔNIMOS CONHECIDOS: vários usados enquanto disfarçado
IDENTIDADE: publicamente conhecida
OCUPAÇÃO: ex-diretor da SHIELD, atual líder da Resistência Humana
LOCAL DE NASCIMENTO: Nova York
CIDADANIA: estadunidense, procurado para interrogatório sobre crimes genéticos

PARENTES CONHECIDOS: Jack (pai, falecido), Katherine (mãe, presume-se falecida), Jacob (Escorpião, irmão), Dawn (irmã), Mikel (Escorpião, filho)
GRUPOS FILIADOS: SHIELD (encarnação pré-mutante), Resistência Humana
FORMAÇÃO: ensino médio completo, intenso treinamento tático e militar
ALTURA: 1,85 m PESO: 100 kg
OLHOS: castanhos CABELO: castanho e branco nas têmporas

Nick Fury

HISTÓRIA: Nick Fury atuou como soldado na 2ª Guerra Mundial. Durante seu tempo em combate, ele foi gravemente ferido. Sob os cuidados do médico francês professor Berthold Sternberg, Fury não só teve seus ferimentos tratados, como também recebeu uma dose da "Fórmula do Infinito", um composto que retarda o envelhecimento humano. A fórmula foi um sucesso.

Fury voltou para a América como um herói de guerra. Ele foi convidado a se juntar à SHIELD e, finalmente, ascendeu ao cargo de diretor. Durante seu mandato, Magneto subiu ao poder e a Guerra Mutante-Humana começou. Fury foi forçado a defender a humanidade contra Magneto e seu exército mutante, mas falhou. Procurado por crimes contra os mutantes, Fury decidiu se esconder. Após anos de treinamento, ele foi capaz de evitar facilmente os mutantes geneticamente superiores e de persegui-los.

Recentemente, surgiram rumores do retorno de Fury como líder da Resistência Humana. Isso deixou muitos líderes da comunidade mutante extremamente nervosos.

PODERES SOBRE-HUMANOS: Nick Fury envelhece muito lentamente, mantendo a aparência e a vitalidade de um homem com menos da metade de sua idade. Ele possui a força normal de um homem de sua idade, altura e constituição física de quem pratica exercícios regulares e intensos.

HABILIDADES: Nick Fury é um excelente atleta, exímio no combate corpo a corpo, atirador e estrategista.

NOME VERDADEIRO: Clinton Francis Barton
PSEUDÔNIMOS CONHECIDOS: NENHUM
IDENTIDADE: secreta
OCUPAÇÃO: criminoso
LOCAL DE NASCIMENTO: Waverly, Iowa
CIDADANIA: estadunidense, procurado para interrogatório por numerosos crimes genéticos

PARENTES CONHECIDOS: Harold (pai, falecido), Edith (mãe, falecida), Bernard "Barney" (irmão, falecido)
GRUPO FILIADO: organização clandestina de Luke Cage na Cozinha do Inferno
FORMAÇÃO: ensino médio completo
ALTURA: 1,90 m PESO: 104 kg
OLHOS: azuis CABELO: loiro

Gavião Arqueiro

HISTÓRIA: Clint Barton e seu irmão Bernard fugiram de casa ainda jovens e se juntaram a um circo. Enquanto esteve lá, Clint treinou com um arco e flecha sob a tutela de Flecha Certeira, o atirador mascarado. Nessa época, Bernard deixou Clint para trás e acabou se tornando um agente da SHIELD sob o codinome Gavião Arqueiro. Clint permaneceu com o mascarado até que se separou dele durante os primeiros estágios da Guerra Mutante-Humana.

Sem ter onde ficar, Clint procurou seu irmão. Foi quando descobriu que Bernard fora morto durante uma batalha mutante. Clint, furioso, decide enfrentar os mutantes opressores. Suas viagens o levam para Nova York, onde ele é recrutado por Luke Cage, como parte de sua organização no submundo.

Recentemente, Clint vem experimentando desmaios inexplicáveis de causa desconhecida.

ARMAMENTO PESSOAL: O Gavião Arqueiro é um arqueiro mestre e foi treinado no uso de arcos reguiares, arcos longos, arcos compostos e bestas. Ele projetou uma variedade de "flechas especiais", incluindo explosivos únicos, bombas de fumaça, gás lacrimogêneo, ácidos, pontas de sucção, cabos, massa de fixação, eletrônicos, com redes, com foguetes e até mesmo bumerangues.

Arte de Nick Fury por Javier Saltares

Arte do Gavião Arqueiro por Mike Mayhew

SAPIENS

NOME VERDADEIRO: Otto Octavius
PSEUDÔNIMOS CONHECIDOS: nenhum
IDENTIDADE: não tem dupla identidade
OCUPAÇÃO: consultor de pesquisas atômicas
LOCAL DE NASCIMENTO: Schenectady, Nova York
CIDADANIA: estadunidense

PARENTES CONHECIDOS: Torbert (pai, falecido), Mary (mãe, falecida)
GRUPO FILIADO: presidente do Conselho de Bioética
FORMAÇÃO: doutorado em física nuclear, doutor *honoris causa* em bioquímica
ALTURA: 1,75 m
PESO: 111 kg
OLHOS: castanhos
CABELO: castanho

Otto Octavius

HISTÓRIA: filho de uma mãe dominadora e um pai assediador moral, Otto Octavius cresceu e se tornou um recluso, porém brilhante pesquisador em física de partículas. Foi seu brilhantismo nesta área que chamou a atenção do governo dos Estados Unidos. Ele foi originalmente contratado para auxiliar na busca de uma cura para a ameaça mutante, pois se acreditava que muitas mutações haviam sido causadas por radiação e não por uma evolução natural.

Otto não conseguiu encontrar nenhuma justificativa para essa teoria, mas durante seus muitos experimentos, ele descobriu que os mutantes eram imunes a diversas doenças e enfermidades que atingiam os seres humanos. Ele começou então a pesquisar a possibilidade de os seres humanos se beneficiarem com células-tronco mutantes. Com a atual proibição de pesquisas realizadas em embriões mutantes reais - por medo de que os seres humanos possam descobrir uma maneira de reverter o processo mutante - Otto assumiu a responsabilidade de criar um equivalente sintético para o gene mutante, a fim de continuar suas pesquisas.

NOME VERDADEIRO: Henry J. Pym
PSEUDÔNIMOS CONHECIDOS: nenhum
IDENTIDADE: não tem dupla identidade
OCUPAÇÃO: cientista/bioquímico
CIDADANIA: estadunidense
LOCAL DE NASCIMENTO: Elmsford, Nova York
PARENTES CONHECIDOS: Maria (esposa, falecida)

GRUPO FILIADO: Indústrias Stark
FORMAÇÃO: PhD em bioquímica
ALTURA: 1,82 m
PESO: 83 kg
OLHOS: azuis
CABELOS: loiro

Henry Pym

HISTÓRIA: a esposa de Henry Pym, Maria, foi morta nos primeiros dias da Guerra Mutante-Humana quando um Sentinela bateu no avião que a levava para uma visita à Hungria, seu antigo lar. Pym lamentou na solidão por meses até que foi contatado por Tony Stark, um antigo colega e dono das Indústrias Stark. Sem ter a quem recorrer, Pym aceitou a oferta de emprego.

Pym está atualmente trabalhando no Projeto Visão para Stark e sob o cuidadoso olhar do pesquisador mutante, doutor Hank McCoy. Pym se tornou obcecado pelo gene mutante e sobre como ele difere do gene dos seres humanos normais. Ele mesmo começou a realizar experiências secretas, na tentativa de isolar o gene mutante. Essas experiências são consideradas ilegais por causa do perigo que suas descobertas podem representar para todos os tipos de mutantes. Com a possibilidade de encontrar a causa da mutação, muitos acreditam que possa haver uma maneira de reverter seus efeitos. As constantes mudanças de humor de Pym e a sua incansável vontade de discutir os experimentos ilegais chamaram a atenção de outros envolvidos, incluindo Stark, McCoy e até mesmo Otto Octavius, um representante do governo dos EUA.

Arte de Otto Octavius por Mike Mayhew

Arte de Henry Pym por Olivier Coipel

NOME VERDADEIRO: Robert Reynolds
PSEUDÔNIMOS CONHECIDOS: nenhum
IDENTIDADE: não tem dupla identidade
OCUPAÇÃO: desempregado
CIDADANIA: estadunidense
LOCAL DE NASCIMENTO: desconhecido

PARENTES CONHECIDOS: Lindy (esposa), filho não nomeado
GRUPO FILIADO: nenhum
FORMAÇÃO: universitária
ALTURA: 1,82 m PESO: 87 kg
OLHOS: azuis CABELO: loiro

Robert Reynolds

HISTÓRIA: [illegible] contente: até os mutantes tomarem o poder e as coisas mudarem. Agora Robert acredita estar ficando louco. Ele se lembra de ser capaz de voar e de ter superpoderes incríveis, mas este é claramente um sintoma da "Síndrome do Fim da Linha" que está tomando conta da humanidade - um sentimento de inadequação que surgiu quando Magneto tomou o poder e, por consequência, do aumento de mutantes em todo o mundo. Incapaz de manter seu trabalho, ele também desenvolveu agorafobia (medo do mundo exterior).

Recentemente, por insistência de sua esposa, Robert tem visitado o renomado psicólogo, doutor Stephen Strange. Os dois vêm discutindo sua psicose, mas não foram capazes de fazer avanços significativos. Atualmente, Robert acredita que a escuridão o tem seguido aonde quer que ele vá. Se o doutor Strange pode ou não curá-lo dessa crença, ainda é uma incógnita.

PODERES SOBRE-HUMANOS: Robert Reynolds acredita que já teve poderes sobre-humanos. Esses poderes incluíam voo, força, resistência e inteligência sobre-humanos.

NOME VERDADEIRO: Marc Spector
PSEUDÔNIMOS CONHECIDOS: nenhum
IDENTIDADE: secreta
OCUPAÇÃO: criminoso, ex-oficial da Marinha dos EUA, agente da C.I.A. e boxeador peso-leve
LOCAL DE NASCIMENTO: Chicago, Illinois
CIDADANIA: estadunidense, procurado para interrogatório sobre numerosos crimes genéticos

PARENTES CONHECIDOS: Elias (pai, falecido), senhora Spector (mãe, falecida), Randall (irmão, falecido)
GRUPO FILIADO: organização clandestina de Luke Cage que atua na Cozinha do Inferno, antiga C.I.A., Marinha
FORMAÇÃO: ensino médio
ALTURA: 1,87 m PESO: 102 kg
OLHOS: castanho-escuros CABELO: castanho

Marc Spector

HISTÓRIA: Marc Spector era um boxeador de sucesso quando a Guerra Mutante-Humana estourou e todos os eventos esportivos foram cancelados por tempo indeterminado. Sem direção, Marc se juntou aos fuzileiros navais. Ele foi posteriormente convidado a participar de uma pequena unidade de operações secretas da C.I.A., criada para interromper as operações mutantes. Durante uma missão que visava impedir as forças de Apocalipse no Egito, Marc foi ferido e deixado para morrer num templo abandonado. Quando ele acordou, descobriu que tinha novos e estranhos poderes.

Mais tarde, Marc retornou para os Estados Unidos e decidiu se dedicar ao boxe em tempo integral. Infelizmente, o único lugar que permitia lutas humanas - mantidas em segredo - era a Cozinha do Inferno. Logo na sua primeira luta ficou óbvio que ele era um super-humano e Spector estraçalhou seu adversário. Spector fugiu, temendo por sua vida, mas foi perseguido por Luke Cage, que o convidou a participar de sua organização no submundo. Spector está ao lado de Cage desde então.

PODERES SOBRE-HUMANOS: Mark Spector ganha força ampliada [illegible]

Arte de Olivier Coipel

SAPIENS

NOME VERDADEIRO: Stephen Vincent Strange
PSEUDÔNIMOS CONHECIDOS: nenhum
IDENTIDADE: não tem identidade
OCUPAÇÃO: psicólogo
LOCAL DE NASCIMENTO: Filadélfia, Pensilvânia
CIDADANIA: estadunidense
PARENTES CONHECIDOS: Eugene (pai, falecido), Beverly (mãe, falecida), Donna (irmã, falecida), Victor (irmão, falecido)
GRUPO FILIADO: nenhum
FORMAÇÃO: doutorado em medicina, PhD em psicologia
ALTURA: 1,87 m
PESO: 81 kg
OLHOS: cinzas
CABELO: preto, branco nas têmporas

Stephen Strange

HISTÓRIA: o doutor Stephen Strange é o psicólogo mais bem-sucedido de Nova York. Ele é um especialista na maioria dos distúrbios psicológicos, mas trata quase exclusivamente de um novo distúrbio humano vulgarmente conhecido como "Síndrome do Fim da Linha". A síndrome se tornou proeminente depois da proliferação da raça mutante. Esta era uma área extremamente rentável na qual ele se destacou. Stephen parecia ser capaz de se identificar completamente com aqueles oprimidos por sua condição de humanos "medianos" na nova ordem mundial.

Recentemente, ele cancelou uma série de consultas, por estar sentindo um pouco estressado pelo crescente número de pacientes com problemas semelhantes. Agora ele está tratando Robert Reynolds, um homem que afirma estar sendo seguido pela escuridão e que acredita ter tido superpoderes. Estes sintomas não são muito diferentes dos apresentados por outros pacientes do doutor, mas ele sente algo diferente quanto a Robert Reynolds, como se a psicose dele pudesse ser um sinal de algo maior.

NOME VERDADEIRO: Janet Van Dyne
PSEUDÔNIMOS CONHECIDOS: nenhum
IDENTIDADE: não tem identidade
OCUPAÇÃO: designer de moda
LOCAL DE NASCIMENTO: Cresskill, New Jersey
CIDADANIA: estadunidense, sem registro criminal
PARENTES CONHECIDOS: Vernon (pai, falecido)
GRUPO FILIADO: nenhum
FORMAÇÃO: licenciatura em moda
ALTURA: 1,62 m
PESO: 49 kg
OLHOS: azuis
CABELO: castanho-avermelhado

Janet Van Dyne

HISTÓRIA: Janet Van Dyne é filha de um renomado cientista, o doutor Vernon Van Dyne, que estava trabalhando numa maneira de detectar sinais de vida inteligente em outros planetas usando radiação gama. Completamente obcecado por seu trabalho, Van Dyne, sem perceber, negligenciou a filha. Entediada e solitária no enorme laboratório de seu pai, Janet passou a maior parte de seu tempo fantasiando sobre como viver uma vida diferente - uma com festas glamorosas e amigos que ela nunca teve. Ela começou a criar *designs* de roupas para as festas imaginárias e seu pai encontrou desenhos por todo o laboratório. Sem que ela soubesse, seu pai enviou os *designs* a um amigo que tinha "contatos" no cenário da moda de Paris. Impressionado com seu senso estilístico, ele convida Janet a se inscrever em um instituto de moda altamente reconhecido em Paris, França.

Hoje, Janet é uma das principais estilistas do mundo e é dona de uma empresa de *design* de moda em Paris. Ela é mais famosa por ter desenhado o uniforme da Capitã Marvel e é a primeira pessoa a quem os mutantes mais respeitáveis recorrem para desenhar tanto seus uniformes heroicos quanto modelos exclusivos para festas.

Arte de Olivier Coipel

NOME VERDADEIRO: Mary Jane Watson
PSEUDÔNIMOS CONHECIDOS: nenhum
IDENTIDADE: não tem dupla identidade
OCUPAÇÃO: atriz
LOCAL DE NASCIMENTO: Nova York
CIDADANIA: estadunidense
PARENTES CONHECIDOS: Anna May Watson (tia), Philip (pai), Madeline (mãe, falecida), Gayle Watson-Byrnes (irmã)
GRUPO FILIADO: nenhum
FORMAÇÃO: universitária completa
ALTURA: 1,72 m PESO: 54 kg
OLHOS: verdes CABELO: ruivo

Mary Jane Watson

HISTÓRIA: [illegible] sempre quis escapar de sua vida. Ela desejava ser atriz. Mas como o mundo mudou ao seu redor, e os mutantes se tornaram as estrelas tanto do palco quanto das telas, Mary Jane chegou a acreditar que seria esquecida e forçada a atuar em espetáculos menores para humanos na Broadway.

Tudo isso mudou quando o ex-colega de faculdade e artista mundialmente famoso, Peter Parker, a convidou para participar como seu par romântico em seu mais novo filme. O papel lhe rendeu o título de *"queridinha da América"*. Agora, com o lançamento de *Funny Valentine*, Mary Jane é uma das únicas estrelas de cinema humana nos negócios, capaz de se lançar sozinha na mídia.

Mas, será que as reações adversas de mutantes e humanos a uma estrela de cinema humana a impedirão de ser bem-sucedida? Ela chegou até aqui - muito mais longe do que a maioria de seus colegas mutantes acreditava ser possível.

NOME VERDADEIRO: Simon Williams
PSEUDÔNIMOS CONHECIDOS: nenhum
IDENTIDADE: publicamente conhecida
OCUPAÇÃO: ator
LOCAL DE NASCIMENTO: Paterson, New Jersey
CIDADANIA: estadunidense
PARENTES CONHECIDOS: Sanford (pai, falecido), Martha (mãe), Eric (irmão)
GRUPO FILIADO: Sindicato dos Atores
FORMAÇÃO: curso avançado em engenharia elétrica
ALTURA: 1,87 m PESO: 172 kg
OLHOS: vermelhos (permeados com pontos de energia iônica, sem íris visíveis)
CABELO: cinza

Magnum

HISTÓRIA: Simon Williams afirma ter ganhado seus poderes durante um acidente industrial, mas nem mesmo ele se lembra, realmente, de como se tornou Magnum. Mesmo não sendo um mutante oficial, ele foi acolhido pela comunidade mutante como um dos seus. Atualmente trabalha em sua série de televisão chamada *"Eu e os Meus"*.

Embora suas façanhas como um super-humano tenham sido menos impressionantes, Simon é mais conhecido por suas façanhas românticas. Há rumores de que ele esteja saindo com a filha humana de Magneto, Wanda. Simon tem negado isso enfaticamente e afirma que esteve em Genosha apenas para uma visita de caridade. Atualmente, ele está namorando a super-heroína mais famosa do mundo, a Capitã Marvel. Como de costume, Williams é bem reservado sobre esta relação. Independentemente disso, Simon é um dos astros de tevê favoritos dos tabloides.

PODERES SOBRE-HUMANOS: Magnum possui gigantesca força física, resistência e vigor. Ao utilizar seus poderes, sua forma física fica carregada de energia iônica.

Arte de Olivier Coipel

Semana Mutante

com Trish Tilby

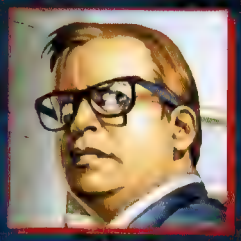

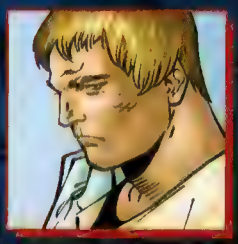

Três das maiores mentes do planeta discutem a

genialidade mutante, "Síndrome do Fim da Linha," e o que mais os assusta no rumo tomado por nossa sociedade atual...

Três gênios. Um mutante. Dois humanos. Todos trabalhando juntos para melhorar nossa sociedade.

Apesar de apenas um deles ser um verdadeiro mutante, recentemente foi sugerido que *"Genialidade"* poderia ser considerada uma capacidade mutante. Seria a inteligência expandida algo que só mutantes podem possuir? Existe uma maneira de os seres humanos serem algo além de comuns? Vamos conhecer as opiniões dos entrevistados sobre estas e outras questões.

TRISH TILBY: em primeiro lugar, sejam bem-vindos; é uma honra ter todos vocês aqui em Chicago nas Indústrias Stark. Ter três das maiores mentes desta geração reunidas em uma única sala é incrível e agradecemos pelo seu tempo. Vamos começar com o óbvio. Ser "gênio" é um dom mutante?

DOUTOR HENRY MCCOY: primeiro, é ótimo vê-la novamente, Trish. Em segundo lugar, a inteligência pode ser uma característica mutante, mas não é um sinal de mutação. Meus colegas conceituados aqui são seguramente tão humanos quanto você, mas nem de longe tão bonitos. É uma pena a sua carreira na televisão ter sido tão breve.

TILBY: sim. Bem, os tempos mudaram, né?

MCCOY: mudaram. Mas uma mulher bonita ainda é uma mulher bonita, independentemente dos genes... Ou, como diriam alguns, por causa deles. Seus leitores certamente estão perdendo por não vê-la pessoalmente. Sua foto no topo da página não fará justiça.

TILBY: você está flertando comigo, doutor?

MCCOY: (Risos) Se essa é uma de suas perguntas, vou respondê-la, mas, caso contrário, vou me ater a simples comentários.

Mas falando sério, a capacidade de reflexão expandida não se limita àqueles com o gene mutante. Certamente, homens como Einstein eram inteligentes bem antes dos mutantes aparecerem. Embora, no caso dele, quem sabe...

Eu vou dizer que os homens ao meu lado são dois dos mais inteligentes seres humanos deixados no planeta. Homens como Tony Stark... Nosso colega ausente Bruce Banner... E até mesmo o impopular Victor von Doom... Esses homens são motivo de orgulho para sua raça. Se eles podem confrontar um mutante com capacidades mentais extremas? Provavelmente não. Mas, por intermédio de sua luta para encontrar respostas para as perguntas que alguns mutantes nem sequer consideraram é onde eles ganham destaque em nossa sociedade. Os humanos podem estar à beira da extinção, mas eles não são como os dinossauros. Eles vão deixar a sua marca na sociedade como um todo.

TILBY: interessante... Doutor Pym? Suas considerações?

DOUTOR HENRY PYM: a minha resposta não vai ser tão divertida quanto a do chefe do departamento, mas tenho que dizer que concordo com ele. A capacidade de funcionamento expandido do cérebro humano foi exibida durante séculos. O homem tem sido capaz de pensar por si mesmo. Ele não precisava de mutantes que fizessem isso por ele.

Quando a sobrevivência fala mais alto, um animal encurralado se torna o mais perigoso de todos.

TILBY: o que você quer dizer com isso, doutor Pym?

PYM: apenas que uma espécie não desaparece durante a noite. O próprio Magneto diz ter uma prole humana. A natureza tem uma maneira de corrigir a si mesma, quer através de meios naturais ou--

MCCOY: o doutor Pym sempre exagera as coisas. Ele passa mais tempo sendo punido por Stark do que no seu laboratório. O que diz, Otto? Não que eu queira assumir a sua entrevista, senhorita Tilby...

DOUTOR OTTO OCTAVIUS: eu não quero tirar nada de sua genialidade ou mutabilidade, doutor McCoy, mas como sempre você é tão sutil quanto um hipopótamo. A sua atitude e a do doutor Pym podem ser a razão exata pela qual você e seu empregador são continuamente monitorados pelo presidente e por Magnus. É pensando assim que os seres humanos entram em conflito com os mutantes.

Mas a questão era originalmente sobre genialidade ser ou não uma mutação, correto? Eu digo não. O cérebro é uma arma poderosa, senhorita Tilby... Uma que a humanidade tem usado por muito tempo em sua vantagem.

(Foto de Sean Phillips)

Escândalos recentes envolvendo Warren Worthington III deixaram as Indústrias Worthington à margem de muitos contratos.

(Foto de John Byrne)

Falência deixa Jason Wyngarde de fora da corrida pela tecnologia dos Sentinelas.

Trish Tilby
Editora-chefe da Semana Mutante

Doutor Henry McCoy
Chefe de pesquisa e desenvolvimento das Indústrias Stark, PhD em bioquímica

Doutor Henry Pym
Desenvolvedor de sintéticos e biológicos das Indústrias Stark, PhD em bioquímica

Doutor Otto Octavius
Representante do Conselho Presidencial de Bioética, PhD em física nuclear, PhD honorário em bioquímica

Fotos de Pym e McCoy por Olivier Coipel Foto de Octavius por Mike Mayhew Foto de Trish Tilby por Leinil Francis Yu

Apenas recentemente nós estabelecemos que os mutantes são o próximo passo da evolução em uma escala genética. Talvez chegará o momento em que o cérebro humano evoluirá, mas por hora estamos todos - os mutantes e os humanos - lidando com a mesma capacidade cerebral. É a parte do cérebro que usamos que nos torna gênios.

E, para ser franco, estou mais preocupado com o meu legado no mundo científico do que com o legado da humanidade. As coisas mudam. A vida evolui. Mas se eu puder contribuir para as teorias mutantes, estou mais do que disposto a ser o último degrau na escada da humanidade. Quem não gostaria de ser um mutante?

TILBY: verdade. Eu sempre me perguntei como seria voar. Algo que você disse me interessou, doutor Octavius: a relação das Indústrias Stark com o presidente. Existe a necessidade de monitorar as ações de uma empresa como as Indústrias Stark, tanto quanto você acha?

OCTAVIUS: eu acho que qualquer país que queira ser levado a sério vai monitorar suas empresas mais bem-sucedidas. Eu não estaria aqui em Chicago se não fosse a necessidade de monitorar os avanços das Indústrias Stark. Eles fornecem uma grande dose de segurança ao nosso país. Com a falência da empresa de Jason Wyngarde e com o escândalo envolvendo Worthington, Stark se tornou o fornecedor número um de tecnologia ao país. E ele sempre foi o principal fornecedor da tecnologia utilizada para o nosso programa dos Sentinelas. Isso por si só garante o envolvimento do presidente, da SHIELD, e até mesmo do próprio Magneto. E outras duas das maiores mentes do nosso planeta residem em seus laboratórios. É importante certificar-se de que aquelas mentes não estão divagando, embora eu me questione o que é que o doutor Pym tem realmente feito lá.

MCCOY: como sempre, agradecemos o seu interesse, Otto e, acredite em mim, nosso defensor de direitos humanos está concentrado no trabalho que tem em mãos.

OCTAVIUS: tenho certeza de que está.

TILBY: antes que a discussão se acalore muito, vamos passar para o próximo tópico...

Como todos sabem, a chamada "Síndrome do Fim da Linha" é um fenômeno que está afetando os seres humanos rapidamente e em todo o mundo. Uma sensação de falta de esperança... De que uma pessoa normal não pode competir com os dons surpreendentes de mutantes. Houve um clamor de diplomatas humanos para que algo fosse feito a respeito. Nós já temos seres humanos superpoderosos como a Capitã Marvel voando pelos céus. A humanidade ainda tinha o Capitão América na 2ª Guerra Mundial, embora alguns afirmem que ele, assim como Namor, foi um dos nossos primeiros mutantes. O que me leva à minha próxima pergunta que envolve experimentos em seres humanos. Muitos sugeriram o uso de embriões mutantes e alterações genéticas para aprimorar os seres humanos. Para dar um *"dom"* a todas as pessoas e nos colocar em pé de igualdade com os mutantes. Para abrir novas possibilidades para os seres humanos que estão *"no fim da linha"*.

OCTAVIUS: como você sabe, Trish, o presidente e o próprio Magnus desencorajaram esse tipo de conversa. Eu sempre acreditei que a investigação de embriões mutantes poderia nos levar... Não, ela certamente nos levaria a caminhos perigosos. O presidente do Conselho de Bioética a que pertenço tem estudado isso e nós sabemos a tentação que é mexer com a linhagem genética que está diante de nós. Mas experimentar em embriões mutantes reais seria um erro terrível.

Em vez disso, nossa comissão propôs um equivalente sintético. Não para lidar com a chamada "Síndrome do Fim da Linha", e fazer humanos se sentirem geneticamente iguais, mas para nos ajudar a curar doenças reais. Usar a genética para criar células-tronco embrionárias semelhantes às do *Homo superior* e então encontrar a cura e criar vacinas para doenças a que alguns mutantes são imunes. Usar este processo para "aprimorar seres humanos" é um absurdo e um perigo.

TILBY: doutor McCoy? Doutor Pym?

MCCOY: as Indústrias Stark deixam as decisões para aqueles que estão no comando. Nós não estamos interessados em lidar com embriões mutantes ou *"tranqueiras"* sintéticas. Nossos experimentos se concentram em fazer o programa Sentinela crescer além de outros empreendimentos tecnológicos.

TILBY: doutor Pym?

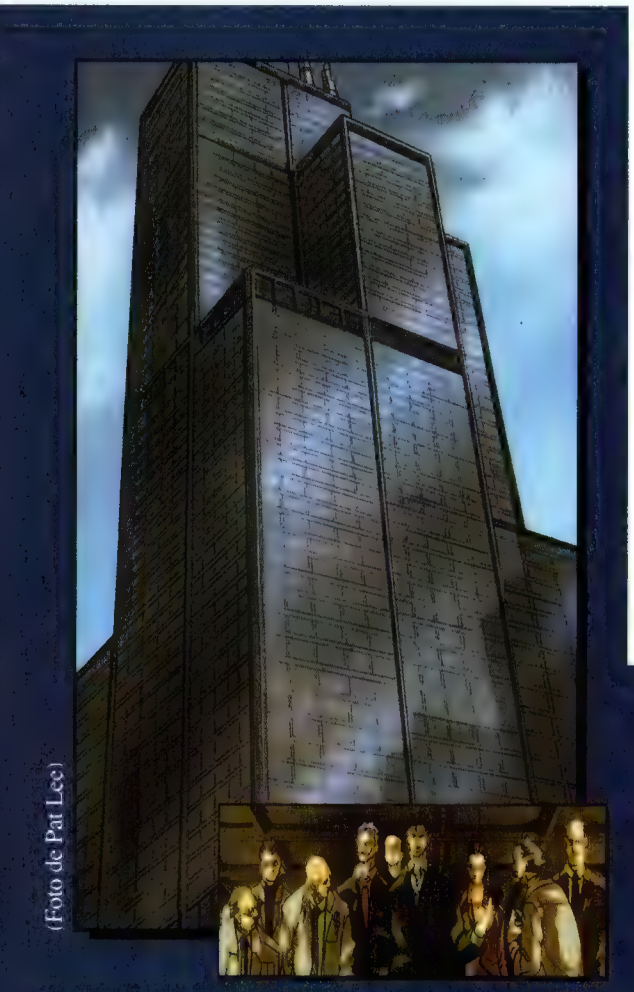

(Foto de Pat Lee)

As Indústrias Stark são hoje a maior fornecedora de tecnologia que envolve o reestruturado programa Sentinela.

(Foto de Olivier Coipel)

O doutor Stephen Strange é o maior especialista no novo fenômeno conhecido como "Síndrome do Fim da Linha"

MCCOY: eu acredito que o doutor Pym também compartilhe desse sentimento.

TILBY: mesmo?

MCCOY: sim, eu creio.

TILBY: bem, talvez ele pudesse nos dizer o que pensa sobre a "Síndrome do Fim da Linha". Doutor Pym?

MCCOY: isso realmente não é o que fazemos na--

PYM: eu respondo a pergunta, Hank.

Esta síndrome é obviamente um problema para todos nós. Será que ela existe? Eu realmente não sei. Eu sei que um colega nosso, um psicólogo em Nova York, o doutor Stephen Strange, acredita que ela existe. Para ser honesto, Trish, eu sei que às vezes eu me sinto inadequado. Que eu quero mais. Quem em sã consciência não gostaria de realizar as coisas incríveis que só os mutantes podem fazer? Mas há desvantagens. As pessoas não falam muito sobre isso, mas nem todas as mutações são boas.

MCCOY: doutor Pym... vamos nos ater aos fatos científicos e não à ficção científica, por favor. Não apenas por causa dos leitores, mas por sua posição na empresa.

PYM: eu só estou respondendo a pergunta, Hank. E se houvesse uma maneira de isolar o gene mutante? Para compreender o verdadeiro destino de um mutante antes de ele nascer? Ou mexer com o gene humano, a fim de fezê-lo coincidir com o que acontece com o gene mutante? Esta "Síndrome do Fim da Linha"? É algo com que todos nós temos de lidar. Pelo menos três de nós já o fazem. A ascensão dos mutantes pode sinalizar o fim da humanidade. Otto parece estar contente em ser mais uma nota de rodapé, mas eu não estou tão ansioso.

Felizmente, parece que Magnus tem fins muito mais amáveis em mente para minha espécie do que muitos de nossos ex-líderes tinham para os amigos geneticamente superiores. Em vez de nos caçar, ele vai se contentar em apenas nos deixar desaparecer. Mas isso não nos impede de querer saber por que algumas pessoas sofrem mutações e outras não. Certamente as pessoas têm que entender que questionar é algo inerente à ciência. E se há uma maneira de isolar o gene mutante e descobrir mais sobre isso? *"E se"* é o fundamento básico de toda a grande descoberta científica, não é?

MCCOY: não é o que nós fazemos Henry. Na Stark nós construímos pequenos robôs, não destruímos o corpo humano.

Além disso, a ideia de que um gene mutante faz a diferença é absurda. Não é um único filamento de DNA, são milhões de filamentos unidos. É uma combinação tão complexa que não será descoberta em nosso tempo de vida, independentemente dos eventuais gênios mutantes que aparecerem pelo planeta. Nós já discutimos isso milhares de vezes e você ainda faz as mesmas perguntas. É realmente inútil.

PYM: o interessante para mim é que ninguém parece considerar que eles, também, acabarão se tornando obsoletos. Os seres humanos pensavam que eram o topo da escala evolutiva, mas estavam errados. Se a história for um fator indicador, os mutantes estão longe de ser o fim da linha.

TILBY: algo a acrescentar, doutor McCoy?

MCCOY: Trish, minha querida, qualquer resposta que eu der só fará meu colega parecer mais louco, e eu tenho medo. E na tentativa de mantê-lo na equipe das Indústrias Stark, acho que a entrevista vai acabar por aqui.

TILBY: claro. Sem problemas. Agradeço-lhe por ter vindo. Alguma consideração final, doutor Octavius?

OCTAVIUS: nenhuma. Mas eu lhe pergunto... ainda resta alguma dúvida dos motivos que levaram o presidente e Magnus a me pedirem para inspecionar os laboratórios Stark?

— Trish Tilby

Um grupo de mutantes em treinamento no Instituto de Liderança dos Novos Mutantes. Qual o próximo passo na escala evolutiva?

Foco de Aaron Lopresti

EXCURSÕES TELETRANSPORTE

Volta ao Mundo em 10 HORAS!

ESTRELANDO:
Os monumentos históricos da cultura mutante
* Pacote Mutante

A Excursões Teletransporte orgulhosamente apresenta o primeiro passeio mundial de um dia! Experimente a emoção da ascensão dos mutantes no mundo todo numa viagem de apenas um dia. Nós vamos buscá-lo em sua casa para levar você a uma jornada a fim de descobrir as raízes mutantes da sua família.

Junte-se à nossa equipe de teletransportadores credenciados nesta viagem ao redor do mundo! Uma jornada que vai mudar sua vida para sempre!

Garanta já a sua vaga! Nossos pacotes esgotam rapidamente, uma vez que os lugares são limitados. Então, faça já a sua reserva!

Você conhece um teletransportador que está à procura de trabalho? Diga a ele para visitar o nosso site e se inscrever on-line para se tornar um membro da Excursões Teletransporte!

* Por favor, não deixe de enviar o seu pedido com os formulários de saúde 2024A e C2 devidamente preenchidos. A Excursões Teletransporte não se responsabiliza por quaisquer doenças relacionadas ao estresse causado pelo teletransporte. Todos os viajantes devem assinar um termo de deslocamento, ou serão imediatamente recusados no passeio. Para sua segurança, um curandeiro mutante registrado vai acompanhá-lo na viagem. Isto não garante a sua segurança ou a de sua família. Por favor, leia todo o livreto de segurança para obter informações completas sobre genes mutantes que podem ser adversamente afetados pelo teletransporte.

O primeiro memorial mutante e o Museu de História Mutante

Nosso primeiro herói mutante...

O povo de Hamptons tem o prazer de recebê-lo em seu Museu de História Mutante para um novo olhar ao único monumento dedicado ao primeiro herói mutante da história.

(Foto de Alex Ross)

Comece a sua jornada na costa de Long Island com um belo nascer do sol em Hamptons. Descrito como o local da primeira aparição de Namor, a população de Hamptons afirma que este é o lugar onde os mutantes nasceram. Quer isso seja ou não verdade, é algo a ser debatido durante longos anos, mas a estátua de Namor brilhando ao nascer do sol é um espetáculo que deve ser visto. Localizada na costa de Southampton, esta estátua de 15 metros de altura ergue-se como um testemunho do primeiro herói mutante registrado na história: o Rei Mutante dos Mares, Namor!

Você também terá a oportunidade de visitar o Museu de História Mutante! Decida por si só se a primeira evidência fotográfica de Namor no mar é realmente a de um ser mutante... Ou de um cardume de peixes, como afirmam alguns historiadores. Estes disputados documentos fotográficos registram a primeira aparição de Namor. O povo de Hamptons afirma que eles têm a única prova fotográfica, anterior à 2ª Guerra Mundial, da existência de Namor, e você será capaz de olhar para as evidências em primeira mão. O Museu de História Mutante também possui centenas de itens memoráveis da história mutante, incluindo o uniforme de batalha original de Mercúrio, o primeiro documento assinado por Sebastian Shaw como chefe da SHIELD, um microfone usado por Alison Blaire em seu programa de TV *Alison* e o capacete de Magneto usado na Batalha pela Justiça Mutante em Nova York.

Instituto de Liderança dos Novos Mutantes

"Nossos líderes serão melhores. Eles serão treinados para fazer as escolhas mais difíceis. E sempre servirão os melhores interesses dos mutantes." *- Magnus*

Nosso amanhã continua no local em que o nosso futuro foi semeado. Veja o campus inspirador onde os líderes mutantes do amanhã aprendem seu ofício.

(Foto de Aaron Lopresti)

Fundado menos de dez anos atrás, o Instituto de Liderança dos Novos Mutantes foi construído pelo próprio Magneto para treinar mutantes excepcionais no campo da diplomacia. Esta imponente construção está no mesmo terreno que já abrigou a sede das Nações Unidas. É a última palavra em construções e uma inspiração especial para aqueles que têm crianças! O instituto será para sempre conhecido como o berço de nossos futuros líderes.

Você e sua família terão tempo, mais que suficiente, para apreciar os belos jardins e, possivelmente, se misturar com nossos alunos. Por favor, nos avise se seu filho estará presente no instituto e garantimos uma reunião com a professora Manh ou um de nossos excelentes professores.

Memorial em tributo a Magnus

"O sangue mutante aqui perdido foi o último derramado em uma guerra." - *Magnus*

(Foto de Olivier Coipel)

Visite os resquícios da batalha final pela justiça mutante.

Caminhe no solo sagrado que é considerado o ponto de virada na história dos mutantes. Você e sua família visitarão o local da batalha real. Você verá imagens reais do confronto e do momento de maior triunfo de Magneto. Também, vai ouvir o discurso do mutante no Dia V e sentir toda a sua glória, graças a um telepata que o levará de volta no tempo para ouvir e sentir o dia como ele realmente foi. Sinta a luz do sol em seu rosto... A emoção no meio da multidão... E até mesmo o cheiro do metal fumegante dos Sentinelas destruídos! É uma experiência única na vida, que vai deixar você ainda mais orgulhoso por ser um mutante!

Além disso, você pode visitar o estande Atração Magnética, para conferir o mais recente livro a respeito desta batalha, *Ao Seu Lado*, escrito pelo condecorado agente da SHIELD Mortimer Toynbee, também conhecido como Groxo.

Ainda, serviremos um lanche num piquenique no Central Park, à sombra do monumento. Por favor, certifique-se de verificar as opções de almoço que incluem sanduíches e churrasco.

Mutopia e o Templo de Mutopia

"Quem não quer visitar Mutopia?" - *Alison Blaire*

Em um breve teletransporte, vamos levá-lo para a bela cidade de Mutopia, a comunidade mutante ideal. Veja celebridades como a estrela do *pop jazz* Alison Blaire enquanto eles transitam pelas ruas de Mutopia e vivem a vida cotidiana. Compre nas lojas mutantes mais gloriosas do planeta. Viva como uma estrela!

O passeio também lhe oferece uma bela observação do polêmico Templo de Mutopia, localizado na orla da Cidade Humana.

(Foto de Andy Park)

* Aviso: esta viagem o leva para perto do Templo de Mutopia, que fica na orla da Cidade Humana. Devido à localização do templo, não podemos impedi-lo de inspecionar a construção, mas essa seção do passeio é disponibilizada apenas quando há condições seguras de viagem. Aqueles que desejam visitar a parte interna do templo e ver a Árvore da Transformação provavelmente serão recusados. Permaneceremos 2 horas em Mutopia. Lembre-se que esta não é uma visita para Transcendência Sapien e aqueles que tentarem ficar para trás perderão seu depósito de teletransporte. A Excursões Teletransporte não se responsabiliza por tudo o que acontecer durante sua permanência perto ou dentro do Templo de Mutopia.

Visite o palácio da rainha Ororo no Monte Kilimanjaro

"A rainha simbólica dos mutantes... e a salvadora de um continente." *- Magnus*

Terminamos nosso passeio com um pôr do sol nas encostas do Monte Kilimanjaro. Você vai ver a beleza que é a África, bem como a Catedral de Cristal, que é a casa da deusa elemental, a rainha Ororo do Quênia. Você vai saborear o champanhe à sombra da realeza assim que o sol se puser no belo país africano do Quênia. E se tiver muita sorte, poderá ver a própria rainha voando nos ventos sobre a sua próspera nação.

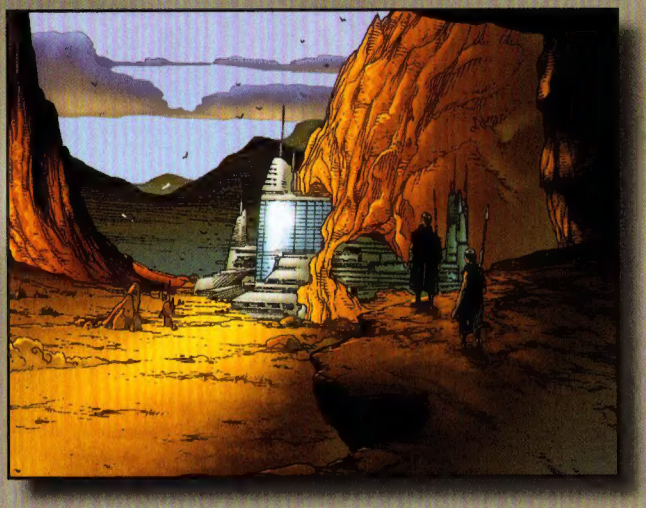

(Foto de Trevor Hairsine)

Ao fim do pôr do sol você será teletransportado diretamente para sua casa usando uma camiseta e um boné como brindes da Excursões Teletransporte.

Agradecemos seu apoio e esperamos que você se junte a nós em breve. Por favor, consulte o nosso site para acompanhar as suas áreas de teletransporte e verificar se ganhou um teletransporte gratuito para qualquer lugar do mundo.

*Aviso: embora não tenhamos sido oficialmente convidados a cessar nossos passeios próximos à casa da rainha Ororo, ela deixou claro que preferiria que não mais o fizéssemos. Aos viajantes serão fornecidas capas de chuva caso a rainha Ororo esteja mal-humorada. Para os mutantes que são alérgicos à chuva, sugerimos pular essa etapa do passeio. A Excursões Teletransporte não se responsabiliza pelo clima, criado ou não, que pode afetar os clientes.

Em breve...

Os Jardins Reais Genoshanos

Esperamos que você obtenha os direitos exclusivos para entrar nos Jardins Reais Genoshanos com a permissão concedida pelo próprio senhor Magnus. Somente os que são selecionados por nossos telepatas serão autorizados nesta parte da jornada ao santuário interino da casa de nosso líder mutante. Além disso, será concedido a você um vislumbre do raramente visitado monumento que Magneto construiu para seu próprio herói tombado.

A lista de reserva já está disponível. Com uma pequena doação para o Instituto de Liderança dos Novos Mutantes, você pode se inscrever também!

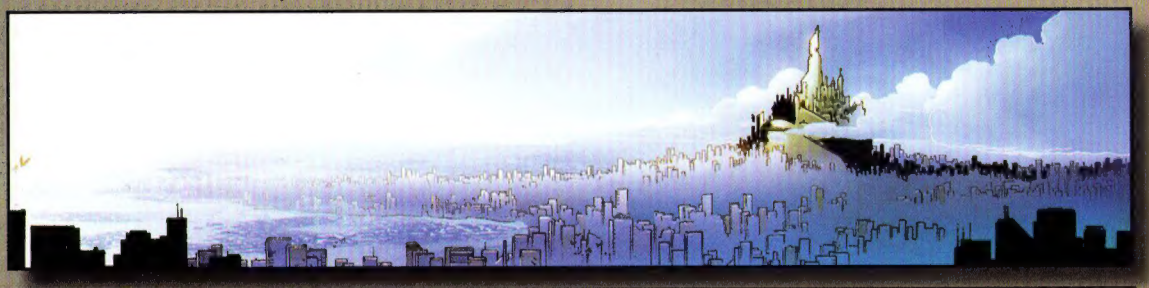

(Foto de Olivier Coipel)

(Foto de Salvador Larroca)

Passeios Estelares de Lila Cheney

Lila Cheney, nossa teletransportadora interestelar, lhe oferece uma oportunidade única para ver as estrelas. Mais informações, assim que esse passeio estiver estipulado. Uma coisa é certa: ele será de outro mundo!

OS AUTORES

BRIAN MICHAEL BENDIS Não seria exagero dizer que, atualmente, Brian Michael Bendis é um dos roteiristas mais requisitados da Marvel. Criador da cultuada série *Alias*, sua premiada fase na revista do Demolidor e o sucesso da minissérie *Guerra Secreta* e da linha *Ultimate Marvel* o levaram a assumir a equipe mais importante da Casa das Ideias: os Vingadores. Sob sua batuta, o grupo atingiu um sucesso sem precedentes, tornando-se um dos mais vendidos da editora. Com um currículo que inclui cinco prêmios Eisner, premiação máxima das HQs nos Estados Unidos, Bendis esteve à frente de alguns dos principais eventos da Marvel nos últimos anos. A marca registrada do autor são os diálogos realistas, que dão o tom certo para o sucesso das histórias. Recentemente, depois que a editora sacudiu a indústria de quadrinhos com o lançamento da Nova Marvel, introduzindo mudanças nas equipes criativas de suas publicações, Brian Michael Bendis assumiu as histórias dos Fabulosos X-Men, a equipe mutante mais amada do planeta.

OLIVIER COIPEL O desenhista francês Olivier Coipel iniciou sua carreira nos quadrinhos da DC Comics, desenhando a Legião dos Super-heróis por três anos, durante a fase de Dan Abnett e Andy Lanning. Transferiu-se para a Marvel em 2005, quando assinou um contrato de exclusividade com a editora. Seus primeiros trabalhos foram na série dos Vingadores. No mesmo ano, encarou seu primeiro grande desafio, a minissérie *Dinastia M*. Depois disso, ilustrou capas e edições especiais, como o primeiro anual dos Novos Vingadores, a história principal de *Stan Lee Encontra o Homem-Aranha* e alguns números da revista *Uncanny X-Men*. Em 2007, uniu-se ao roteirista J.M. Straczynski para relançar o poderoso Thor, cujo título havia sido cancelado alguns anos antes. Seu trabalho mais recente para a Casa das Ideias foi a minissérie *O Cerco*. Atualmente, a arte de Coipel pode ser apreciada em numerosas capas dos títulos da editora, assim como em histórias dos *Guardiões da Galáxia*.

A HISTÓRIA QUE REDEFINIU O DESTINO DOS MUTANTES DA MARVEL!

E houve um dia, um dia como nenhum outro, em que os Vingadores tombaram! A queda não foi obra de nenhum velho inimigo ou supervilão, mas de alguém da própria equipe: a Feiticeira Escarlate! Num rompante de loucura e uso indiscriminado de seus poderes de alteração da realidade, Wanda Maximoff se voltou contra seus companheiros, levando alguns deles à morte e afetando profundamente todos aqueles que restaram. Agora, integrantes dos Vingadores e dos X-Men se reúnem para decidir qual será o destino da filha de Magneto, o Mestre do Magnetismo, sem suspeitar que podem estar prestes a condenar uma raça inteira ao declínio!

Este volume de **276 páginas** reúne as edições 1 a 8 da minissérie *House of M*, mais as edições *The Pulse: House of M Special Edition* e *Secrets of the House of M*.

MARVEL

marvel.com

© 2016 MARVEL

ISBN 978-85-8368-076-5